民國日報

THE REPUBLICAN DAILY NEWS

中華民國十四年十一月九日 (即舊歷九月念三日) 星期一

本館開設在山東路(即望平街)D字一六三號

電話四千八百十六號

第三千五百二十三號

今日三張售大洋三分

定報章程 全年九元半年五元三個月二元七角歐美各埠全年二十元半年十二元以上均照大洋計算寄費在內郵票九五折計算

廣告刊例 ▲特等新聞下五行起碼每日每行四角五分 ▲頭等二行起碼每日每行 ▲大洋一元四角 ▲後幅三行起碼每行八角 ▲短行每字一分 ▲英寸二方寸一寸 ▲日本角

商務印書館發售
進步牌自來水筆
Progress
每枝售洋二元九角半
此筆係著名廠定製…亦由本館代辦…便…附有金…

藝術大學主辦人兼事務長吳夢非啟事

周君勤豪在校激動學生反對鄙人又復借端關除異己舉生鄙人道之傷心己極特即聲明一切關係敬希賢明之第三者諒察學生表率

孫中山紀念表招請廣東全省經理

上海南京路四十九號亨達利總行啓

訃不週

不孝等罪孽深重不自隕滅禍延顯考中華民國公民前崑山縣議會議長府君痛於夏歷六月二十二日丑時壽終正寢距生於同治三年七月初六日子時享壽六十有二歲不孝等斂殯在側親視含殮遵禮成服倘蒙年世親戚誼賜唁不勝哀感謹此訃聞本侍擇於夏歷十月初一日領帖不孝孤哀子朱文鑫文驥泣血稽顙

幕設上海山海關路玉佛寺下院

上海鹽業銀行保管箱出租廣告

本行於北京路一百號自建新式行屋堅固庫房由德國定購到純鋼保管箱大小俱備現已裝置完竣即日開租如蒙賜顧無任歡迎如須先閱章程函索即寄

浙紹章寶和紹酒發行所

念三開幕 特別贈品

本號向在浙紹鑑湖釀酒五世督造遠年大號花彫紹製各種花露藥酒百益長春酒香蕉代代茉莉等應有盡有無美不備裝璜入時堪與舶來品比美如蒙各界愛國諸君賜顧無任歡迎

地址 英大馬路佛陀街即飯店街

紅姑娘出世了

凡是世界上一切人類他對於自己的錯但是在他人方面看起來覺得處處乖外雖然在甲方面以爲未嘗不作如斯感想這就是各人個性不同的表現於是各種紛爭就因之而起公司「紅姑娘」一劇可以說是各種人類的借鏡凡社會上一切形形色色無有不有誠有益世道人心之作也茲于陽歷入有家庭慘變社會黑暗墮落貞女守志悲歡離合像煞淋漓盡緻

寧路維多利亞大戲院 十一月九日起至十一日止在海寧路維多利亞大戲院連映二三日夜 愛觀諸君幸勿交臂失之 維多利亞大戲院啓

聲明冒名

查北京國民黨同志俱樂部之組織鄙人概與未聞如有冒列鄙名者應負法律上之責任此布 徐謙

諸葛亮致死之原因

欲知諸葛亮致死之原因者，不可不仔細一讀下文。

一日三餐依各人之食量而定多寡，食量忽然銳減，便爲患病之朕兆，住腸胃或因身體虛弱，消化不良等故。其所以經心於人殊不知飲食爲養生之要素，及所致因濕熱互阻中焦，或因食能久於世也，飲食停頓，少實爲生滯上之大障礙，司馬懿知其不久。爲開胃潤腸導滯却病延年之唯一良劑也。經內務部化驗褒獎，百齡機三日而不增食量排除食積者，之一有也。

百齡機 功能補精○補血○補腦○補腎○開胃○潤腸 統治血衰○精薄○腦弱○腎虧○胃呆○便閉 小瓶一元 大瓶二元 每打十元 每打念元

總發行所 上海愛多亞路九福公司

分發行所 全國各埠各大藥房

東三省分公司 奉天省城大西邊門外中華里 九福分公司

天津分公司 法租界估衣街 九福分公司

分售處 上海南京路先施公司 永安公司 南京路香亞公司 望平街世界貿易公司

外埠函購 不取寄費 批發章程 函索即寄

戀愛與道德

愛倫凱著 沈澤民譯

要明白什麼是「母性保護論」「人格的戀愛」和「自由離婚論」的人，不可不一讀這一派思想的創造者愛倫凱女士的最簡單精核的著作——「戀愛與道德」，在這一部薄薄的小冊子中，差不多包含了她全部的思想。譯筆力求明暢。

每冊大洋二角

發行者 上海書店

東方雜誌

第二十二卷 第十八·十九兩號 出版

◀十八號要目▶

- 內外時評(八篇) 記者
- 摩洛哥問題與列強帝國主義 愈之
- 英國之預算案及其經濟政策 胡善恆
- 中國交通事業之各種問題 金士宣
- 組織業調查 幼雄
- 出世思想與西洋哲學 張東蓀
- 中算輸入日本之經過 李儼
- 德國的表現主義劇 章克標
- 落葉(小說) 郭沫若
- 迂士錄(小說) 傅東華
- 匯豐銀行(選錄) 馬寅初

◀十九號要目▶

- 內外時評(七篇) 記者
- 選舉權論 王阿基
- 歐洲各國政治現狀概觀 康君
- 太平洋國交討論會第一次會議 陳立廷
- 國際聯盟與學問藝術之國際化 幼雄
- 組織業調查 壽凡
- 新語林(四篇) 白本等
- 認識論之歷史觀 陳定謨
- 空中浮氣採用法之趨勢 鄭紹宗
- 落葉(小說) 郭沫若
- 棒逈法瑰(小說) 周甕華

每半月一冊 一角二分半(郵費二分) 半年一元 全年三元(郵費在內)

商務印書館發行

醒獅週報

上海哈同路一七一九號

第五十七期出版

反俄與反共 國家主義與中國經濟問題 國家主義者之四大論據 舜生 「科學特刊」我們發行科學特刊的幾個理由(編者) 外國飛機來華與我人應有之覺悟(錢昌祚) 石油與其今後之 繼起者(王崇植 鄭鲁君) 「文藝特刊」犧牲者(靈光 趾青) 中西樂制之研究自序(王光祈) 「南國特刊」黃花崗(田漢)看了「勃勒特船長」的感想(傳彥長)

全年大洋一元二角另贈國家主義講演集一冊

代售處 上海 民智書局 泰東圖書局

西門方斜路出版合作社

民智書局西門分局

開幕廉價 並有贈品

本店發售國內新文化書報美術畫片儀器文具開幕廉價一例照實價再打九扣購貨在五角以上另有贈品三星期爲限十一月一日起二十一日止

贈品支配

五角以上：贈水彩明片半打

一元以上：贈沙基痛史一冊或水彩明片一打

一元五角：贈五彩大張孫中山先生像一幅。其餘照此類推

地址：上海西門中華路五十二號 印有書目承索即寄

浙江不定期刊

國民黨浙江省黨部出版

中國國民黨浙江省黨部爲指示黨員工作發揮黨義忠告社會起見特繼前浙江週刊以後發行不定期刊第一號不日出版總發行所杭州小車橋五十二號國民黨浙江省黨部分售處各縣黨部每本定價大洋一角

中國國民黨軍官學校招生

程度 一中學畢業及相當程度者 二體格強健者

試處 廣州及其他指定地點

報名期 十月二十五起至十一月三十日止 報名處及考試手續及簡章可向各處黨部詢問

華僑搭客啓事

吾人搭杏化臣總統號回國，將至滬埠之前一日，船主出一告示云，此輪抵埠後，所有華僑搭客，概不準登岸，吾儕乃舉王大同君等爲代表，往見船主，詰其故，答云，因上海有疫症，恐被傳染，代表再四詰問，不得要領，且有故意鄙視華人之言，至次日早九時，留美學生羅隆基先生，往詰船主，船主並無完滿答覆，僑胞開全體大會於船面，決定必協力一致取消此苛待目的爲止，彼始允讓步，特以經過情形，登諸報端，惟同胞鑒之！美國提督輪船華僑三百五十人叩

徵集革命紀念品物

敝會爲表揚黨命先烈起見擬定章程徵集諸先烈之(事蹟)(字)(遺文物)(歷次革命戰事紀念品)及革命史料以便審查後陳列分別表揚伏希海內外同志賜以援助廣爲搜羅寄下俾集厥成而資觀感不勝厚幸

徵集革命紀念品辦法

一關於諸先烈之(事蹟)(歷次戰事紀念品)(文字)(遺物)(歷次戰爭之紀念品)得以便審查陳列本會所指定並分別表揚本會(甲)如承將該物等永遠贈存本會者本會當即發給革命紀念品之證明書及寄交廣東省黨部(乙)如有革命紀念品物等爲定期借給本會的陳列者請將定期示知(可否給予本會影印)亦請先聲明(丙)凡收集此項紀念品物等應有加意慎重之必要須在郵局掛號保存者其郵費本會可以擔任如數付還但須付寄者隨著述請惠贈一份(丁)凡關於中國革命史的聲明(已)凡惠寄革命紀念品物者須將通訊地址及姓名用中西文詳細列明

二凡本會得接革命紀念品物等須嚴本會

四凡附帶聲明條件者須先聲明

廣東革命紀念會披露

四馬路及北四川路中西藥房大廉價

大贈品 祇有六天了

閣下購貨滿一元 遇巧反得八角半 如果疑我打謊語 不妨前來試試看

南市小東門大街 分設中西大藥房通告 新創伊始 裝修完竣 先行交易 擇吉開張

申報　時事新報　新申報
新聞報　神州日報　民國日報
時報　中華新報　商報

啟事

左列廣告之地位係英美烟公司契約所訂定該項契約於十四年十二月三十一日滿期

言論

革命黨所應取的態度

醫生，是病人所應當歡迎的；只消不是諱疾忌醫的人．

然而說起革命黨，一般人卻談虎色變了． 其實革命黨所做的工作，正跟醫生所做的工作一樣． 國家或社會，害了一種沈重的症候，非加以割治或相當的毒劑注射不可，於是有革命黨出來，施以診斷，作成方案，預備實行救藥，這分明是醫生底行爲，又何必怕？

如果怕，那就是諱疾忌醫．

然而在革命黨方面，也應該有自己確是一個醫生而並非一個實驗室中的生物學家底覺悟． 實驗室中的生物學家，有什麼禽獸蟲魚，都是他解剖的資料． 他們對於這些禽獸蟲魚，絲毫沒有一些仁愛的同情心，不過把它們當作實驗的犧牲罷了． 所以不妨任情宰割，無動於中．

可是醫生底對象，卻大大地不同了． 他們底對象，是一個有病的同類，是可憐他受著疾病底痛苦，本著仁愛的一念而加以救藥的． 如果病人所害的是沈重的症候，非施割治的手術，或相當的毒劑注射不可；那麼，事前必須對於病狀有極詳確的診斷，臨事必須有極仔細審愼的手續，以及防止割治和毒劑注射底副作用的補救． 割治方法和毒劑種類底選擇，尤其應該注意． 與其取副作用大而利少害多的，甯可取副作用小而利多害少的． 這樣，才是對於病人有仁愛的同情心的醫生態度． 否則不管病狀如何，冒昧動手，胡亂下藥，以人命爲兒戲，那便跟實驗室中生物學家對於禽獸蟲魚的態度一樣，——或許還不及他們底精細，——至少也只能算是一個殺人的庸醫． 所以革命黨底態度，必須效法醫生，用醫生那麼對於病人的仁愛的同情心，運用他底革命手段．

革命，是一種割治的手術，是一種以毒攻毒的毒劑注射，是不能沒有副作用的． 但是如果革命黨能醫生也似地對於國家和社會，用仁愛的同情心來運用革命手段，凡有可以防止副作用或減少副作用的方法，都能儘量採用；這樣的革命黨，除了諱疾忌醫一流的人，是應該得到大多數人底贊同的． 所以我希望國家和社會不要做諱疾忌醫的病人；而革命黨也不要做對於病人沒有仁愛的同情心的醫生！

要聞

東征軍肅清潮梅

本報六日廣州電　東征軍追擊陳逆軍．已佔領松口三河大埔．陳逆軍不能由大埔退閩．改道由潮陽向鳳凰饒平詔安竄退．潮梅已完全無陳逆軍踪跡．

本報六日廣州電　蔣總指揮入汕後．委陳箇民爲汕頭市長．

南征軍捷報

本報六日廣州電　陳銘樞捷電．支（四日）下午三時收復恩平．逆軍向欽廉潰退．四邑逆軍悉平．

本報六日廣州電　陳銘樞電告．中山縣長黃攻素於日前逆軍來攻時失踪．一說黃已被難．

馮張間戰機緊迫

馮調兵入京
張縮短戰線

本報八日北京電　馮玉祥因奉方對國民軍有動作．已調所部五萬人進駐京師廊房長辛店一帶佈防．

本報八日北京電　奉訊．張作霖父子與楊宇霆．主張皆穩健．惟韓麟春激烈．

東方社七日北京電　奉天國民兩軍間疏通意見之會議、雖依段之斡旋而開會、但因兩方面要求條件、相去太遠、祇舉行一次之會見而完全決裂、觀其情形、兩軍將不免衝突、奉軍已絡繹入關．馮玉祥在北京附近增加兵力約五萬人．爲衛熱河之裏口起見．又在多倫諾爾方面增加兵力約三萬．何時將開火．胥視南方之形勢如何而定．段已明知馮張不免衝突、已有決心、於開戰之時即行下野．至奉軍之方針、本欲從側面衛蚌埠以潰滅聯軍、因聯軍之潰滅、關於馮派之浮沈甚明、但現因馮派將在奉軍尚未大敗以前、與豫省相呼應而崛起、故不得不變更計劃．放棄徐州以上之防地．至必要時．或將放棄山東．亦未可知．

東方社七日北京電　六日晚間、集中奉天之湯玉麟之第十一師團．一旦馮張兩軍衝突．戰線必在京師廊房長辛店之間．由京奉火車經由錦州赴熱河．吉林軍已開拔赴山海關方面．

東方社七日北京電　京師間奉國兩軍之前線、現在廊房站附近、相隔數英里間．互相對峙．馮軍連日絡繹開往北京附近．徵發貨車、僅北京近郊、即有二千數百輛之多、

三日津訊、近日來京奉路奉軍之行動、異常忙碌、其軍馬南下者不計其數，平均計算，每日過津之兵車，有十列車左右，每列掛車二十輛、所載之兵異常擁擠，車內幾無容足地，截至昨日止、奉軍由津西站開往戰線之軍隊、共計百二十列（兩千四百輛）此項軍隊均係東三省方面開來者、

豫軍向徐州出動

本報八日北京電　豫電．岳督（維峻）因觀察聯軍在徐州方面得手．已下令動員．田維勤部已向徐州出發．岳並聲稱．此舉並非助吳．實爲保境．

東方社七日北京電　岳維峻似已決定加入戰局、先將在豫吳佩孚之舊部約三萬開往徐州、（奉軍之放棄徐州、實爲此、在動策上、豫省之策動、即所以表示國民軍之崛起、）奉軍或將退至德州、

段政府維持和平不成

段和平會議無望
馮張間直接談判
防地問題決裂了

本報八日北京電　昨日段府方面開特別會議．散會後．即發密電多起．大致仍不外維持和平．

本報八日北京電　鹿鍾麟語人．關會已開．民選將竣．馮（玉祥）決犧牲一切．維持和平．張（作霖）亦同意．免關會受內亂影響．致無結果．國民軍現絕無絲毫軍事動作．

本報八日北京電　調查防地會議．國民軍代表原議限四日內答復．昨已期滿．奉方猶無表示．國民軍代表劉之龍等昨特謁段請示．

本報八日北京電　段欲召集二次和平會議．現奉方無表示．恐將無形停頓．

本報八日北京電　張（作霖）馮（玉祥）直接談判．京和平會議開否．無關係．

三日京訊、一日國民鎮威兩軍代表、在北海靜心齋開會、茲悉當時雙方均甚開誠相與、鎮威軍希望國民軍與之合作、國民軍則希望恢復去年戰事告終後之狀況、談次並提及交還保大京津線及開放海口等事、條件甚多、迄無結果、談話中最要之點、在國民軍提出廊坊落垡高碑店等處奉方增兵掘壕、應由國鎮兩軍派員、并請中央派員、牽同前往查勘、制止此項軍事動作、經衆議決、准於次日實行、昨日上午十一時劉之龍莫德惠並政府方面之姚震賈德耀張樹元等謁段報告此種辦法、段甚爲嘉納、段當即面諭陸軍部軍務廳各派一員、會同前往、約期今日出發、按照前昨兩日經過之情形、雖正式開會之期、尚覺甚遠、惟鎮軍方面之張厚琬政府方面之曾毓雋、昨晚已赴奉報告及接洽一切、國軍方面之李仲三、昨晚赴包報告一切、大致將來非雙方私人間完全接洽妥協之後、不必亟亟於形式上之正式會議、昨日上午十時、已由警衛部奉軍處與執政府、各派副官、由奉站出京、實行調查、

三日京訊、陝督孫岳復段政府東電、聲明保境安民之旨、原電照錄於下、（銜略）儉艷等電、均先後奉悉、國勢阽危、非息內爭、莫挽淪亡、凡有血氣、孰不贊同、岳雖武人、粗知大義、年來奮鬥、無非捍衛國家、初無黨派之分、甯存權利之見、耿耿此心、可質天日、茲承鈞座電囑保境安民、岳何人斯、敢昧斯旨、謹當約束所部、以隨馮岳兩公之後共維國是、而盡職責、尚冀雨煥兩帥、力挽狂瀾各泯私見、捐嫌修好、合力圖存、此岳之所深願、亦大局之幸也、敬此電陳、諸希明教孫岳卯東、

路透社八日北京電　外間所傳奉軍擬退出保定大名以和解馮玉祥之消息、經奉方否認政府派往李景林處之代表已回、據稱李不願從調和人定議派員會查軍防、

奉軍退出徐州

張宗昌返濟南
孫軍進駐徐州

本報八日北京電　使館接濟南電．奉軍七日退出徐州．聯軍即於是日佔領之．張宗昌業已由前線返濟南．

本報八日北京電　軍事方面消息．張宗昌確失利．孫（鈢傳）施（從濱）部抵前線時．投入聯軍者甚多．聯軍捷報所稱俘虜若干．實即指此．

▲本報特訊　奉張以北方形勢緊張、特令張宗昌縮短戰綫、於津浦道改攻爲守、以待變化、七日晚、聯軍盧（香亭）謝（鴻勳）陳（儀）三大隊、探得奉軍退兵之際、突下攻擊、進逼夾溝、陳儀部得鄉導之助、進據桃山前後夾攻、奉軍於撤防時、無心抵禦、紛向徐州大道潰退、至八日拂曉、夾溝完全攻克、是役俘虜奉方官兵七百餘人、堵獲大砲軍需糧秣頗衆、現聯軍大隊集中福履夾溝曹村三舖一帶、候命前進、

▲本報特訊　昨據交通界消息、淮北奉軍、連日迭遭失利、且津浦南段主力軍、業已開始撤退、恐遭包圍、聞已向海州方面退卻、繞道魯境郯城縣北退、

▲本報特訊　前晚十一時五十分由甯開滬戰利品專車一列、計掛車六輛、中途於常鎮站卸下兩車、餘四輛於昨午十一時二十九分抵北站、計載大砲三尊迫擊砲機關槍各八架、步槍三百餘枝、旋於十二時五十二分原專車開赴杭州修理、

▲本報特訊　昨晨滬杭路三號早快車由杭運出督署衛隊團一排、隨帶手提機槍兩架、於午十二時抵滬轉滬甯車運甯、

▲本報特訊　昨日閘北及滬南一帶實行戒嚴、晚間一時後禁止行人、戒嚴司令部特派步兵一排、昨午後三時、由龍華專車抵北站、旋即分駐閘北各區巡邏、

制定勞動法改良勞動者之生活狀況保障勞工團體並扶助其發展

國民黨政綱對內第二項

自願放棄一切之特權國家，及願廢止破壞中國主權者，中國均將認為最惠國
國民黨政綱對外第二項

▲本報特訊 據本埠某要人接北京友人來電、津京關形勢險惡、奉馮軍均有戒備、段祺瑞刻正派員向雙方疏通 以免戰爭、但報載馮奉軍已接觸似尚不確、

▲本報特訊 據聯軍辦事處消息、孫傳芳因奉軍退出徐州、本人擬於日內返甯、主持江浙兩省政務、以免廢弛云、

▲本報特訊 浙江督辦署副官褚文瑞、帶衛隊一排、攜有機關鎗六架、裝頭等車一輛、於昨晨附掛三號特別快車、至十二點半抵南站、旋於下午二時三十五分乘專車往北站、轉赴南京、

▲本報特訊 何豐林於月前偕同前上海縣知事沈寶昌及其參謀長汪幼農科長許劍青等、祕密赴奉天、茲悉張作霖特委何豐林為蘇浙軍援奉總司令、命何招集舊部編制兩旅、以資援助、何氏已於前數日至濟南、祕密派人在滬招收舊部、陸續運送山東、

▲本報特訊 滬甯路恢復夜車以來、已屆一周、客票寥寥、蓋因北上旅客、祗可達滁州之故、外傳浦口蚌埠間已可通車、但滬甯路尚未接到津浦電告、

泰晤士報十一月四日蚌埠通訊、自孫傳芳占南京、其軍隊過長江到浦口後、戰事消息頗多矛盾、當局對電報檢查甚嚴、故難得確實消息、余（訪員自稱）於浙軍占領南京後數日、至該城見其處平靜、惟時有軍隊往來耳、孫傳芳新設其司令部於浦口、頃已於星期五晨四時遷至明光、但又有人謂彼至蚌埠、彼離浦口數小時後、卽有消息、謂其軍失利、此或因其軍隊於星期五及星期六調動頗多、致有此傳聞、實則彼於星期四卽曾遣出軍隊一萬五千人、於星期五約有一萬人遣赴前敵、於星期六復派出兵士八列車、當星期日南京已無甚兵士、陳調元之軍隊已於星期六遣赴清江、當星期日晚間、而福建軍隊二旅到南京、次晨已將一旅派赴蚌埠、蚌埠之情形、與南京大相徑庭、兵士極多、車站旁兵車壘壘、據謂奉軍離南京後、於十月念三日離蚌埠、繼乃直退至徐州、但孫氏之軍隊、祗至明光為度、奉軍見浙軍追不甚急、又復南下至南宿州左近、以謀保守徐州、後浙軍於十月念八日開始前進直至固鎮、於十一月一日與奉軍相遇、激戰竟日、奉軍乃將其軍驅出固鎮、浙軍乃用砲轟擊、居民紛紛逃避、奉軍復退至南宿州、於十一月三日兩軍劇戰竟日、浙軍緩緩前進、傳聞已將奉軍趕至南宿以北、但此說確否、尚待證實、四日晨、有火車載傷兵到蚌埠、估計本軍死傷者約達千人、浙軍約達五百、此說確否、亦頗難斷也、

泰晤士報十一月三日清江浦通訊、在近三日內奉軍及南方軍隊、曾繼續在此間作戰、死亡頗多、據估計現在此地周圍六英里內駐有軍隊約三萬之譜、每日遣新兵出外應戰、該城及鄰近諸縣居民皆極恐慌、苦力之被拉去、搬運軍人糧食物等、已有數千人、各商店皆雙扉緊閉、不敢開市、海州距此約八十英里、傳聞已為奉軍所有、並謂張作霖已派兵士數千人、由徐州至泗陽、志在驅捉馬玉仁及駐海州之白寶山、於最近四十八小時內、在清江浦之北三英里處戰事極烈、砲聲及機關槍聲、徹夜不絕、現奉軍似志在先歸清徐州至浙江間之敵軍、然後再南下攻南京、

許張郭赴包頭

本報八日北京電 許蘭洲張樹聲郭瀛洲．同赴包頭．

吳炳湘抵大連

本報八日北京電 段政府接吳炳湘自青島來電．稱本人已抵大連．略事休養後．卽回京．

學總會破裂

本報八日北京電 全國學生總會．因有人操縱．被揭穿．已破裂．

法閣議通過 班樂衛財政計劃

路透社七日巴黎電 閣員會議今日通過班樂衛財政計畫政府擬在十一月十二日左右將此計畫通過於國會、因財政部與法蘭西銀行之往來帳款已近透支、須另訂新合同、俾可挪用數千兆佛郎、以應付財政部緊急償務也、班樂衛財政計畫中所擬之準備金、將仍維持進行、其法一在徵收人頭稅、凡法國公民在二十一歲以上者、每人須納人頭稅二十佛郎、無一例外、並徵收動產不動產之特別稅、分若干年撥付、聽人自擇、在一年內繳納者、減百分之二十五、在三年內繳納者、減百分之十五、預料此項準備金可作償還十四年以內國內債款六萬五千兆佛郎之担保、

謀殺意相案續誌

▲大索在日諾亞地內黨人 ▲被捕者甚衆

路透社七日日諾亞電 警察因謀害首相案在日諾亞境內大搜黨人、已被捕者八人、尚有三十人暫被拘留、以待預審、社會黨報紙總主筆安賽杜氏意國自由協會領袖杜爾及嘉泊羅將軍之弟皆被拘押、

路透社八日羅馬電 半官消息否認社會黨報紙主筆安賽杜被捕之說、嘉泊羅將軍五日在土林被捕、現被解赴羅馬、

法對敘利亞問題

▲法外長宣布託管權大綱 ▲美擬籌備近東救濟會

路透社七日巴黎電 外長白里安今日在閣員會議時說明法國在敘利亞行使託管權之大綱、據謂一俟地方安甯恢復後將以更廣大的自治計畫為託管地行政之基礎云、

路透社七日紐約電 近東救濟會接到大馬斯克南面境內美教會所立學校與教堂被燬之消息、該處阿米尼亞人與敘利亞人耶教徒已被特魯斯人逐出、近東救濟會現從事籌備、庶可在短少時間內救出敘利亞一萬孤兒、

德加入協約國委員會

▲此亦為洛迦諾條約結果

路透社七日柏林電 來因河協約國高等委員會內原有德國高等委員一席、但數年來此席空懸、今德國擬以現駐西班牙之德大使辛麥門担任之、協約國皆表同意、此亦為洛迦諾條約結果之一、

駐英俄大使調法

路透社七日倫敦電 駐英俄大使賴柯夫斯基氏調駐巴黎、行將赴法履新、今日在倫敦使署辦招待會、來賓達五百人、外交官銀行家實業家及俄僑多與會、各室滿紮鮮花、點綴甚麗、而署門通於招待室之路、皆鋪紅色地氈、其盛狀與俄帝制時代相彷、

波蘭拘捕共產黨員

路透社七日希爾斯福電 波蘭各處共捕少年共產黨員三十餘人、指為從事煽亂、並與蘇俄有非法關係、

日將在倫敦紐約募償

路透社七日倫敦電 泰晤士報探悉日本不日將在倫敦紐約募債、試判現正在進行中、

關稅會議

▲自主案底討論

▲日英美各提出具體案

繼續討論自主案、

三日京訊、關稅會議、昨日再開會議、仍為王正廷、蔡廷幹兩氏、昨日外長沈瑞麟因此特往訪英法日三國代表、請其對於關稅自主予以徹底之贊助、預料昨日各國代表將有具體之表示、則關會前途、或當有重大之發展、亦未可知、又駐京荷使歐登科、昨有照會致外部、略謂現奉本國政府命令、特派前駐津副領事華里氏、為關稅會議荷國代表團專門委員等因、相應照請查照云云、外部當卽轉行關稅會議委員會矣、故該專門委員華里氏卽於今日隨同歐使出席、

四日京訊 關稅會議第一組關稅自主委員會、昨日上午十時在居仁堂開第二次會議、王正廷博士主席、到會有（一）蔡廷幹海軍上將（二）美國馬克讓公使史德恩君、（三）比利時華洛思公使、（四）丹麥高福曼公使（五）法國瑪德伯爵、（六）英國麻克類公使皮樂上校、（七）義大利翟祿第公使、（八）日本日置益大使芳澤公使、（九）和蘭歐登科公使、（十）那威米賽勒公使、（十一）葡萄牙畢安祺公使、（十二）西班牙嘎利德公使、（十三）瑞典艾維斐福公使、雷克武德君、祕書長嚴鶴齡亦列席、麻克類公使代表英國代表團、發言如下、

英國代表團承認關稅自主、本為一獨立自主國家固有之權利、且一九二二年二月六日華盛頓條約各規定之履行、卽當為中國達到關稅自主之步驟、茲特正式宣言、英國除實行華盛頓條約各條款外、如此次會議、更有辦法、籌畫協定、卽英國代表團、亦願呈請其政府批准之、以冀保證中國之要求、對於關稅事宜應有完全舉動自由、得於一適宜之時期以內完全實現、

（一）日代表日置益氏演說 余會於第一次大會、以使中國回復關稅自主權為目的、提出具體的提案、嗣復於本委員會第一次會議、關於余之提案、有所詳細說明、且更明確指示、吾人所信以為可之案、如（甲）**中國於一定期間內實行裁撤厘金後、實施國定關稅條例、**（乙）在前項準備期間內、中國與關係國結新條約、**此項條約卽關於關稅代易現行條約者、與國定關稅條例之實施、同時實施之是也、**吾人之提案、既單純且率直、而基於我國當回復關稅自主權所親歷之經驗、故以為頗合於實際、其於中國與列國現存條約中、可認為不平等之重要點有二、其一**卽中國非經費改正條約、不能變更其關稅率、**其二**卽關於關稅率、中國受片面的束縛也、**在初期之日本關稅制度、亦有與受此全國之束縛、日本為除去前述第一層束縛、於一八九四年與清國締結新條約、該條約於五年後實施、其後有效、至十二年間、而其第二層束縛、則至一九一一年改訂條約、乃獲除去、其間經過、實有十七年之久、今照吾人之提案、則中國可將上述兩層束縛、作一次且於短時日間、胥除去之矣、故余於前代表日本全權、提出充本會議所應歸結之條約基礎之下列各條項、以供委員會之考量焉、

（B）日本提案

第一條 除中國以外之各締約國、玆敬謹宣言、**承認中國具有自主關稅國有之權利、應享完全關稅自主之原則、**

第二條 中國應按照下列條款所表明之辦法、恢復施行其關稅自主、

第三條 中國應立卽制定一國稅法、並附以稅則表、須於三年之內、及至中國所宣告廢除厘金時、公布實行、

第四條 在上條所稱之過渡期內、中國得按照華盛頓條約第三條第二段之所准許、向進口貨物、徵收附加稅、

第五條 在此同一過渡期內、中國居一方面、其他締約國居別一方面、應分別議訂條約、如兩方願意、可將施行於某種物品之互惠協定稅率載入此項條約之內、

第六條 第三條所稱之國稅法、以關於各締約國而論、須與上條所稱之條約、同時實行、

第七條 應行議訂之新條約、應取銷中國與其他締約國所訂關於關稅事宜之現行條約、

日置大使演說畢、美使馬克謨代表美國代表團、說明提案理由如左、

十月二十六日關稅會議第一幕、王代表演說內、中國代表團要求**列國聲明尊重中國 關稅自主原則、並承認解除現行條約、中國關稅之一切束縛、且聲明中國政府懷抱裁厘之意旨要求征收臨時附加稅、**及此次會議雙方核定各事項、早日發生效力、本代表團意欲將中國代表團提議之計畫、在能辦理之範圍內、遵循及推行、且希望此項會議、能核定各項辦法、其目的係將中國之希望實行、並保障各有關係之國及人民應有之利益、故此本代表團能允按照華府會議所規定之條約、立卽應允征收二五附加稅、並在物品表規定時、可將奢侈品征收值百抽五附加稅、卽能允立卽進行磋商、以便雙方訂立協定實行、於一千九百二十二年二月六日所規定之各條約內其他條款、本代表團承認中國關稅自主之原則、並能允磋商一種新條約、以便將該原則發生效力、在該項新條約內、載有裁厘條款、並將現行之條約束縛取消、及實行國定稅率條例、俾得將華府會議所規定之條約條款、及所擬定比較略巨之計畫實行、本代表團之提議如下、一、除中國外、各國允於一千九百二十六年二月一日開徵普通品二五加稅、立卽籌備奢侈品物品表、成立後、徵收值百抽五附加稅、此稅至遲於一千九百二十六年七月一日實行、照此增加之收入海關須儲存按照本會議所規定之用途支用、二、現在規定籌備將上列之各項附加稅、在陸路邊界完全徵收、三、訂立一種新條約內、應有下列之各條款、一、此次新條約發生效力三閱月後、中國堪以徵收一種一律實行新進口稅率、該項稅率、由值百抽五至值百抽二十五、其出口稅率、由值百抽五至值百抽七五、此作為臨時辦法、俟至中國關稅自主發生效力時止、二、由是日起、陸路邊界及海路邊界征收相同之稅率、三、因實行本條件、海關收入增加、須將逐增之進款存儲、備下列之用途、四、厘金及將來雙方協定類似之內地征收卽可裁撤、五、以為達到裁釐之目的、將海關收入分撥抵補各省替代厘金之征收、六、如果將來有何處違背裁厘之協定再行抽厘、其完納厘金之人、可向海關獲得一種補償、七、附加稅海關收入之增加進款、按下列之用途指用、甲、抵補各省釐金之收入、乙、補償所納之厘金、丙、償還無抵押之債款、丁、充中央政府之行政費、八、如果上列之第四五六七等條款實行、中國代表團之提議、卽可照辦、將現行條約中國關稅之束縛、於一千九百二十九年一月一日取消、及國定稅率條例發生效力、（九）勉力擬定一種計畫、俾得有可依倚之希望、將此條約簽定後、早日發生效力、（十）如果簽押各國、在一千九百二十八年一月一日以前、有大多數提議、可於是年五月一日開一種簽押各國代表之會議、該項會議、係在決定厘金已否裁撤、如該條約內容、必須有何項協定、亦可磋商訂立云、

▲第二組委員會開會

▲芳澤說明附加稅提案

東方社六日北京電 六日上午十時開第一次第二組委員會、除議長王正廷顏惠慶蔡廷幹日本日置益芳澤兩全權專門委員等皆列席芳澤全權說明、**附加稅問題之提案、維持二分五厘案、就於附稅收入之用途、陳說代厘金之基金、恢復中國財政上信用、及充行政費之三要件、（一）內外債同時整理、（二）發行整理公債、**對於整理債務、表示下列三方針、**（三）償還條件之公平寬大、**至於詳細之研究、則保留於後日、併提倡援助厘金之完全裁撤、不確實債務當速時期間、提倡不取本利猶豫、又付制度、美國全權羨脫郎氏、將美國案逐條說面、是日下午零時四十五分散會、下屆開會期未定、

▲遠東審議局問題

▲要與裁兵案同時提出 ▲段政府之對付方法

東方社七日北京電 據沈瑞麟報告、列國意欲在關稅會議中、俟有相當之機會、依華府會議之議決、**提出遠東審議局及裁兵問題、**七日開議、研究對付方法、**結果決定拒絕、**其理由為**遠東審議局屬於政治問題、裁兵屬於軍事問題、無提出於專為考慮經濟問題而開之關稅會議之理、**

▲日美意見相左

▲美國提案之修正 ▲日報對美提案不滿

東方社八日北京電 美國提案中第三條之末項、於六日之委員會發見易招中國方面之誤會之點、已修正如左、中國方面認為美國之讓步、

「在一九二八年五月一日以前、如經締約國過半數之要求時、中國當聲明裁撤厘金、且可以就於本條約諸問題再為必要之協定之目的、召集締約國諸代表之會議」

東方社八日東京電 本日報知新聞社論、反對美國案、謂**對於美國案之最大之不滿、在毀損中國為獨立國家之體面、使中國之國際管理更進一步、**先是英國全權根據華府會議之決議、提議設置遠東諮議院、但此番美國全權因華盛頓會議而聲明遠東諮議院之實現、因此見該問題之再燃、夫既有華盛頓會議之決議、則此次之會議、**美國應當反對之、在中國主張關稅自主權之際、**日本以尊重中國之權為方針、通告絕對反對美國案、乃理所當然云、

▲英美日協議

三日京訊、據美使館傳出消息、昨日上午十日、英美日三國之關會代表暨隨員祕書等、在美使館開會、至十二時半尚未散去、另據別一方面消息、昨日英美日三國代表團所討論者、為三國合作對華之問題、以便將來以同一之步驟、應付中國方面所提出之關稅自主案、故其會議之性質、極為重要、

▲段宴關會代表

▲請他閣下作陪

三日京函今日定宴請各國關會全權代表、並約請國務員作陪、昨已由外部發出請柬、計美國駐京公使兼全權代表馬克謨、全權代表司注恩、比國駐京公使兼全權代表華洛思、法國駐京公使兼全權代表瑪德、英國駐京公使兼全權代表麻克類、全權代表陸軍上將皮樂、全權代表曼徹斯特、商會董事史圖德、義國駐京公使兼全權代表翟祿第、日本國全權大使日置益、駐京公使兼全權代表芳澤謙吉、荷國駐京公使兼全權代表歐登科、那威國駐京公使兼代表米賽勒、葡國駐京公使兼代表畢安祺、日斯巴尼亞國駐京公使兼全權代表嘎利德、瑞典國駐京公使兼全權代表艾維斐福、駐京使館參議兼全權代表雷克武德、外交總長沈瑞麟、內務總長龔心湛、財政總長李思浩、海軍總長林建章、司法總長楊庶堪、教育總長章士釗、交通總長葉恭綽、代理陸軍次長賈德耀、代理農務次長莫德惠、代理參謀次長劉汝賢、特派關稅特別會議全權代表顏惠慶王正廷、黃郛、蔡廷幹等、

▲自主實施前之辦法問題

▲過渡期間準備辦法以日本案為標準

據日人方面消息、關於實行裁厘與關稅自主以前之過渡期間準備辦法、現已內定、以日本提案為標準之後、惟於稅率一層、則與日本提案不同、蓋日本提案中、有各國均用互惠的協定稅率之提議、各國均表贊成、故中國代表暨其他各國代表、對於此次日本所持之態度、皆能諒解、頗欲卽依其提案為討論之根據、現在美國態度亦已接近於日本提案、將來或由中國與美國、會同日本、為一協定、以便達到完全自主之程途、

方本仁支配皖督

▲催下鄧如琢督皖令 ▲鄧如琢行將抵皖

本報八日北京電 贛方（本仁）派人來京．嚴催發表鄧如琢督皖命令．王達許世英爭皖長．許較有望．

六日安慶特訊、皖督一席、依現勢觀之、最有希望者、則為九江之鄧、蚌埠之王、鄧如琢雖因該部抵皖、吳炳湘闃然去職、倉卒來皖、殊非所宜、擬以其本身鎮守使底缺問題、未易解決、徘徊觀望、躊躇莫前、近有紳商各界童挹芳阮強吳傳綺程慶祠等多人、以軍民兩政、負責無人、乃電京請以鄧督皖、並電懇各埠同鄉、一致敦促、卽日命駕、據電訊傳來、鄧已委師部參謀長蕭泉、為留滁守司令、所有關於贛北鎮守使署一切公文、暫由蕭代拆代行、如遇重大事件、隨時商承兵站張總司令、或電鄧請示辦理、其鄧部先後抵皖者、為該師一旅之岳思寅團、補充旅之宋壽田團、負統率之責者、為一旅旅長

▲轉入第二張第一版▼

蔣永亮牙科醫院

專用最新無痛治療術醫治牙疳牙雞骨糟盤根爛根種種疑難牙患等症善鑲金銀磁牙赤金橋牙電氣種牙全口鑲牙赤金白粉磁粉補牙 門診一元 時間下午三時至六時過六時不候 星期停診

減半收費 每日上午九時至十二時鑲牙補牙拔牙 僅須一次預繳足止牙疼痛只取號金二角 藉此告廣方為有效 下午仍照例不折不扣

院址法租界霞飛路即嵩山路巡捕房西首第六家仁和里口一百六十五號 電話中央四七零四

孫中山紀念表

佩諸懷中 時時觀摩
紀念偉人 可垂永久
形式優雅 機器堅固
走時準確 極堪耐用

每只二元
（函購每只另加寄費三角）

總經理 德商禮和洋行發行
上海亨達利鐘表總行

分售處
上海 漢口 京 常德 州 奉天 南通 蕪湖 長沙 寧波 南昌 福州 常熟 天津 南京 杭州 營口 濟甯 鎮江 津市 濟南 重慶 蘇州 安慶 北 徐 宜昌 紹興 武昌
凡全國各埠鐘表店均有出售

中國葡萄公司 佳釀

三星英雄牌白蘭地
五星英雄牌白蘭地
英雄牌紅葡萄酒
英雄牌白葡萄酒
英雄牌大紅砵酒

各埠各大商號均有經售
總發行所上海四川路一四一號
廠設江蘇無錫通運橋

上海正華藥房經理葉醫生新發明靈藥九種通告

眼科 喉科 花柳科 頭風科

葉醫生精究四科新發明靈藥九種早經風行海內今為外埠函購便利起見乙丑年六月起特設分銷處於望平街百六十三號茲將靈藥九種列後

珠珀白濁丸（治五淋便痛尿後封口）（每瓶一元每打十元）
星期靈藥（治乾濕癩疥結毒化瘡）（每瓶半元每打五元）
熊胆八寶眼藥（治久年虛眼迎風流淚）（每瓶一元每打十元）
珠黃喉風散（治咽喉紅腫喉鵝疼痛）（每瓶一元每打十元）
真珠腎漏散（治新舊耳膿氣味穢惡）（每瓶一元每打十元）
九製臍漏粉（治嬰孩臍帶受傷流水）（每瓶四元每打四十四元）
已潰凍瘡藥（治臁血痛痒流水不止）（每瓶半元每打五元）
補天丹（治堆砂癩痢毛髮脫落）（每瓶半元每打五元）
定金膏（治蜈蚣咬傷毒勢蔓延）（每瓶半元每打五元）
郵票九五折 郵費加一

症情靈藥另有詳細說明

介紹人 于右任 何世楨 張靜江 邵仲輝
世醫葉玄如精究四科醫生常住蘇州周莊本宅

革命青年 第五期

孫文主義之社會建設 鄒光禹
京學生及關稅會議被捕 王崙圖
大戰發生後國民應有之覺悟 張國權
七十二變之東大校長問題 昌言
介紹廣州孫文主義學會及其「國民革命」週刊 玄公

代售處
上海民智書局
各省各大書坊

學俄文者注意

茲有俄人包老與李國老夫兩君曾畢業於莫斯科大學在俄國師範學校教授俄文多年現來滬上寓東百老匯路八〇二號中俄商務洋行願抽暇教授俄文教授時用英法語解釋每禮拜三次每人每月祇納學費五元有志求學者請來面議可也電話北三四四七號

廣東趙同春堂

上海河南路

烏鷄 參茸 小兒 急救 萬應 八寶 麝香 救苦 萬應 萬應 錦葛 立止

白鳳丸 衛生丸 回春丹 時症丸 午時茶 痧氣丸 紅靈丹 臥龍丹 辟瘟丹 如意油 玉樹神油 行軍散 牙痛散

原莊瀉了性藥酒 自批發 便宜

廣東種德園 最著名之婦科聖藥烏雞白鳳丸

特色 首創著名最有靈驗 北京農商部嘉獎一等 上海總商會優等獎憑 五彩花鐵盒裝璜優美

價目 每丸洋一元 一品每丸洋二元 加料一元五角 單料二角 另備丸藥每一角品一角半

主治 經期腹痛赤白帶下腰痠頭暈眼花血氣兩虧月經不調久不受孕血崩小產氣鬱痞塊飲食不思胎動腹痛產後失調子宮虛冷等症大有奇效

總發行所上海河南路老巡捕房對門 種德園老藥局

同胞注意

空前未有最相宜之香烟

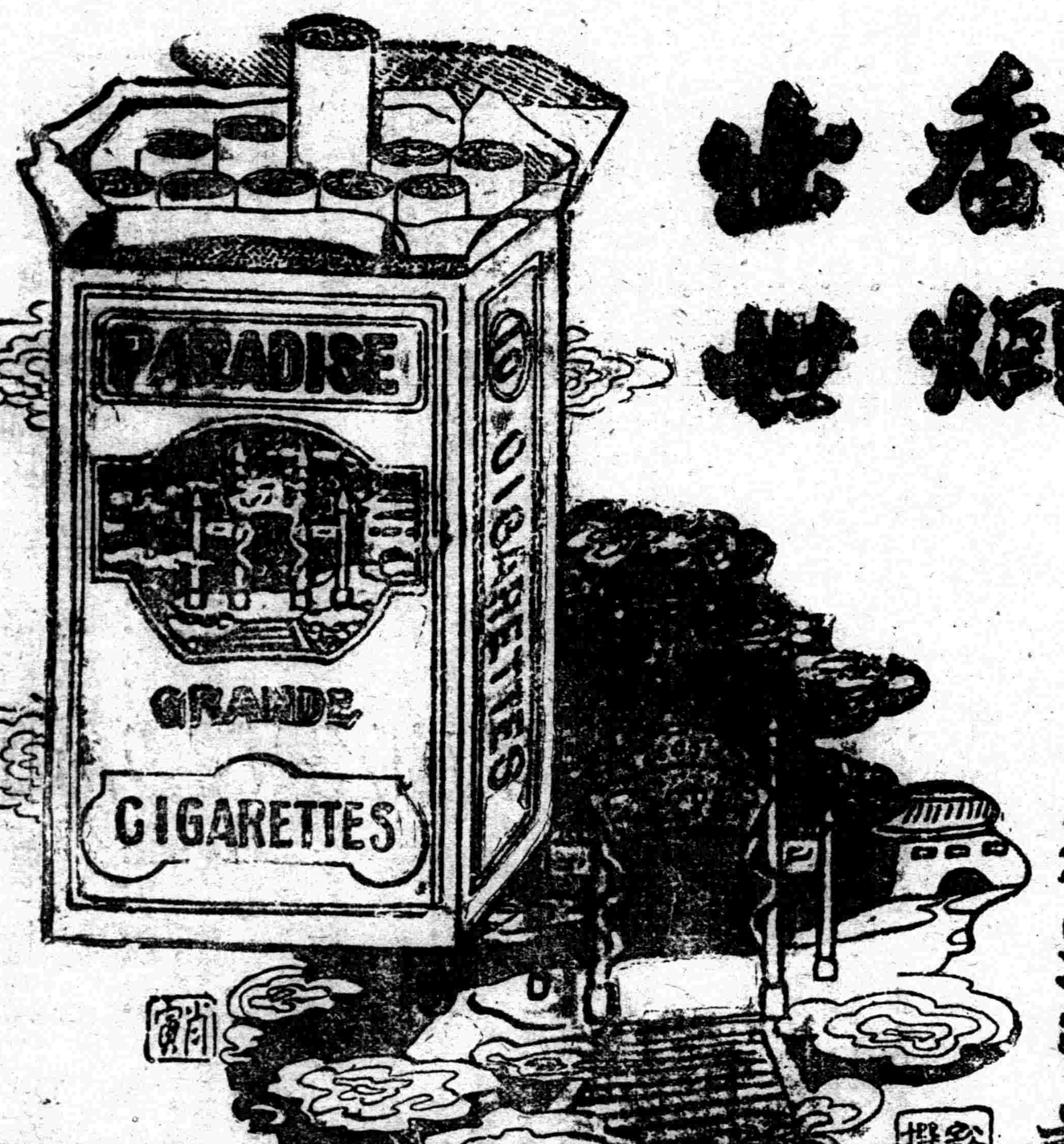

天門牌香烟出世

（各紙烟店均有經售）

特色如左
烟色黃嫩
烟味芬芳
烟絲潔淨
烟性和平
人人讚美
處處歡迎
裝潢華麗
定價從廉
採用國貨
永矢弗諼

中國南洋兄弟烟草公司出品

孰能勝任？

無論何種事務．

惟有心思靈敏、腦力充足、思慮周到、辦事精細之人、

方能勝任．

如患神經衰弱、腦系疼痛、思慮過度、失眠健忘等症、

宜速服艾羅補腦汁．

以治療腦病、滋補腦力、發展思想、振作精神、無論何種事務、

皆能勝任．

大瓶二元　小瓶一元二角半　總發行所三馬路

上海中法大藥房

全國各埠各大藥房均有出售

劉寶題、於數日間、鄧將親率一旅之眾、孫圍來皖、惟王普近已由蕪而蚌、就浙孫所委之皖軍總指揮、儼然以督辦自居、聘唐家駿爲全省軍需處處長、所有各縣局經征稅款、須悉數直接解蚌、封鎖財政、似甚有爲、昨並電召前駐省軍需處長范育材、乘招商輪下駛赴甯、轉車至蚌、據云王因戎馬倉皇、兵站至關重要、范於去歲江浙戰役、曾充宣城兵站站長、接濟軍需、不患缺乏、擬即以范爲某兵站站長、駕輕就熟、有謂唐家駿另有他項任務、范將繼而爲軍需處長、兩說各執、未知孰是、（鷺鴻）

又據南昌通信、鄧軍加入聯軍討奉、由鄧如琢統率所部前往、業經孫傳芳任鄧爲第十三軍司令官、彙總皖聯軍總指揮職、其先鋒隊已由旅長劉寶題統率至皖、即將會師浦口、聽孫指揮、鄧爲皖人、在贛任軍官職約十餘年、現僅三十八歲、爲人貌雖和平、而驍勇善戰、陳光遠在贛時、其弟光達任第九混成旅長、鄧則在其部下任營長、旋即升蔡（成勛）來、鄧即升任團長、旋即升任該旅旅長、後調駐贛南、隸方部下、因方此時由贛而調任贛南鎮守使、彙授粵邊總司令、方鄧之間、頗爲相得、去歲驅蔡之役、鄧親臨前陣、功在方上、故方特呈請北政府明令鄧爲贛北鎮守使、而鄧之第九混成旅、則升編爲中央第一師、實力頗爲充足、爲贛軍中之勁旅、此次段政府特派鄧爲安徽查辦使、鄧以時局緊急、原定二十一日起行赴皖、嗣因輸拔等費尚未辦妥、乃遲遲其行、聞皖人因反對馬聯甲倪道烺之故、對於鄧氏均派代表或馳函電表示歡迎、故鄧決意前往、但在此時局之下、各方均須照顧、日此因昨派謝遠涵赴漢與吳佩孚接洽、又派王有蘭赴皖、與各公團接洽、至浙孫處、亦已有人商洽、大約鄧須俟各代表返潯報告各方眞態後、即需啓程東去、

奉浙戰事中各埠通訊

一　南京

八日南京快訊、清江浦戰事、近日謠傳不息、今晨又有失守之消息、雖仍未證實、然觀各方面空氣、其危急可想而知、據江北來人云、該處聯軍足有五萬人以上、奉軍在淮海兩屬之軍隊、不過兩旅、其重兵皆在徐州以北、防禦正面、致清江所以不保者、因淮海向爲匪區、奉軍攻破海州後、各處土匪乘機四起、奉軍利用機會、給以槍械子彈、於是各處股匪遂豎立奉軍旗號、一變而皆爲奉軍、且地勢熟悉、大顯擾亂、奉軍遂由海州直下、聯軍勢以不支、馬玉仁白寶山兩軍長現調楊康和李啓佑張中立三旅、盡力抵制、第九軍長鄭俊彥、率帶四十兩師沾編之勁兵、開到淮安、協助白馬兩軍、節節進攻、頃據張中立旅長來電告捷、昨在王營地方將奉軍擊退、李古奎一梯團全軍消滅、蘇軍總司令陳調元、以清江軍事緊急、決計親往督戰、江蘇總司令部、聞將移設揚州辦事處、設留守處於南京、酌留人員辦公、陳總司令又以省垣關係重要、地方治安、將責成江甯鎮守使朱熙、警務處長王桂林兩人、特委朱鎮守使爲戒嚴總司令、王處長副司令、於昨日宣布戒嚴令、爲布告事、軍興以來、江蘇地當衝要、人心不免惶恐、且防奸人乘機煽惑、本總司令爲保護人民起見、遵照戒嚴令第二條及第五條之規定、訂於十一月七日起、一律宣告臨時戒嚴、並依據特別戒嚴辦法、仰軍民人等一體知照、特示、

二　杭州

八日杭州信云、一、盛傳周陸人將率大隊入浙、浙人已密謀反響、二、本省軍隊出發時所拉夫役、現已陸續釋回、警廳爲維持公安計、特派稽查多名、在城站盤詰、遇有外縣夫役、立即扣留、轉送原籍遣散、三、以冬防重要、特電各區統帶赴日來省會議防務、四、謠傳畢庶澄率渤海等艦駛由青島來浙、夏超爲防範於未然計、特飭鎮海乍浦等砲台司令嚴守要隘、五、平湖乍浦洋面時有類似軍艦者出沒其間、迭經石鐸電告到省、旋派步兵兩營馳往平乍金山川沙一帶擇要駐紮、六、交涉員程學鑾照會上海領事團、以軍興時代地方不靖、希轉告貴國人民暫行停止遊歷、以免發生意外、七、省會二區警署、昨晚在某旅館拿獲白俄人一名、即晚解送警廳訊辦、八、連日由前方運杭之槍械、大半損壞、不堪使用、由督署發交軍械局分別修理、九、省會各團體以戰事延長、人民不堪其苦、由總商會領銜、電請當道停戰、聞是項呼籲和平電、俟各團體通過後再行拍發、十、孟昭月今日特召集團長以上人員開到部、面授機宜、聞省會駐軍日內又須開拔、十一、督署通電各縣軍警機關、探聞敵方有派人潛行來浙密招土匪、擾亂浙局之說、除飭屬嚴密綫外、關後各該轄內遇有招兵人員、如無本司令部公文、應即設法扣留、報請核辦、毋稍延縱、

三　揚州

八日揚州通訊　（一）此間迭傳清江防務、現由第九軍鄭俊彥司令主持、因未聞第七軍馬玉仁消息、揚州人士因甚恐慌、並聞某等請某君與方統領壽商揚州地方防務事宜、（二）蘇軍第十司令張仁奎、前曾統軍一團開往清江助戰、玆悉本人昨已返揚、（三）蘇軍第九軍司令鄭俊彥所部之第二支隊王隊長率三營於五日晚由揚開駐實應待命上進、

魯張在青島籌款

▲發行市公債券　▲提取膠路存款

四日青島通信、張宗昌昨日電致青島總商會、令其籌借軍費三百萬元、該會接電後、即由各董事及銀行經理同往商埠局謁見趙總辦、除述近日商業凋敝情形、實難籌此巨款、請趙氏代爲設法、商議結果、由商埠局名義發行青島市公債券四十萬元、由各銀行分別承受、當時指定東萊十二萬、中國六萬、交通四萬、大陸四萬、山左四萬、明華三萬、山東商業三萬、山東四萬、計共四十萬元、由商埠局彙齊解往濟南、同時並擬向中日合辦之膠濟路借五千元、以該路應繳之各項稅金爲擔保、該路以商埠局在八月間、已借過一萬、至今未能清償、該稱副場長日人現時不在青島、俟其歸後再議、張之軍需處處長高賦、於三日奉張之命令來青、向膠濟路總管理局提取現金二百萬元、在濟時業得該局局長胡文通之許可、抵青後即會同該局副局長張會計處長、當時提去在交通銀行之存款十萬元、山東省銀行鈔票二十萬元、濟南交通銀行鈔票十五萬元、並支票十五萬元、省銀行存款八十萬元、合計一百四十萬元、提款時並未得該局日本會計之許可、故日會計佐伯彪氏、已向日本領事館聲訴、謂根據華會條約、以膠路股入担保日本債務、曾經中國大總統明令公佈、此次軍興以來、本路收入銳減、蒙甚大之損失、又復不經本人之許可、經提存款、實屬藐視國際條約、侵害日本債利、爲擁護日本權利計、請領事立即提出嚴重抗議、又因軍事徵發車輛、毫無限制、路政瀕於危殆、同時要求承認下列四項要求、（一）提用路款、絕對拒絕、已提者立即發還、（二）軍隊使用車輛、須按照定章、一律繳費、及警察等所需經費、由該司令部自行支給、路局概不負責、（三）借路局之款、須立即償還、以後不得再行由局墊借、（四）運輸司令部之經費、及軍事交際費、及其他名目之費用、均由該司令部自行負責、與第三項同、（按其所指之運輸司令部原係膠濟路員司組成者、雖在司令部辦事、仍在路局支薪、司令爲現局長胡之通、副司令爲會局長趙蓋田）並向各銀行發表宣言、謂根據存款時之規定、昨有日本會計之簽字許可、不准放款、今各銀行手續不合、支出之款、斷難承認云、

武漢軍訊

漢口通訊、自吳佩孚抵漢後、各方軍隊紛紛調動、玆將最近所得軍訊報告如下、

▲宋大霈軍準備東下　吳佩孚出馬、鄂西各軍、已有電表示服從、玆吳氏特派決川濬蜀兩艦赴宜、於二十九日抵埠、當由行川領江公會借去川輪領江黃某等四人、三十日晨由宜開至巴東、專接第三混成旅、東下、就第二軍副司令職、惟其第五團兵士、係由旱道來宜、迄三十日尚未全到、預計宋氏及其全部軍隊、非一星期後不能抵漢、至宋氏所遺巴東防務、則八師十六旅張爾臣旅長駐守、

▲鄂西各軍既拔與留守　鄂西駐防軍隊、總計三師混成旅、自吳佩孚爲總司令後、各司旅多來電請纓、願赴前敵、爲國效命、但聞蕭以鄂西據長江上游、毗連川湘、關係重要、所有旅宜荊沙防務、亦不可不駐紮重兵、以資鎮懾、因商請吳氏、除將盧金山之第十八師、宋大霈之第三混成旅、一律開拔外、其餘如王都慶之第七師、仍令留守荊沙、劉建章之第八師、與於學忠之第十八混成旅、仍令留守施宜、一日下午五時、第十八師外部之許鍾傑一團、已由決川長安二艦、載抵漢口、督署令開拔、

贛軍控制下之皖局

▲民間之驚疑　▲烟酒局長之更換

六日安慶特訊、皖城方面自皖軍各營、調而他往後、悉入鄧如琢軍、治安責任、亦唯該軍負之、惟昨日晚間八九時、市面突有一種謠詠發見、謂駐東門外之鄧軍、已縱火搶刧、三四牌樓等繁盛街衢、紛紛閉門、其聲拍拍、恍若槍彈之已發、路人愴駭奔避、以爲大難之將至、叩其原因、係辛亥鼎革、皖城曾被潯軍黃煥章部一次之蹂躪、迨今追昔、不寒而慄、有頃軍警出而彈壓、甫告無事、並經偵查悉、爲某營兵自浴室外出、恐誤點名時期、趕出東門、路人不察、因訛傳訛、致有風聲鶴淚、草木皆兵之現象、繼經偵爲處誕、始鎮定如初、際此戰禍瀰漫、征調頻繁之際、往來航行、端賴舟楫、現因鄧軍之由潯而皖、皖軍之由省而通而蕪、而分配各地、均封扉小輪、拖帶民船、裝運軍隊輜重等項、泰昌利濟等公司之小輪、多已滯留各地、不能航行、即省石間航行之宜濟公司小輪、亦留石牌未返、恐被徵役、以致內外河各航綫之小輪、俱告停滯、行旅之人、頗感不便、

菸酒事務局長潘鼇、蚌北二十一分局長改委、與吳炳湘發生齟齬、託庇於姜登選、不變其設局蚌埠之主張、近則皖局變幻、姜吳出走、乃由第三科長吳雄、率領該局全體職員、由蚌移省、已則搭車北上、適因津浦路阻、進退失據、以致驟罹神經之症、赴滬就醫、北京煙酒事務署、乃派曾宗樞代理、曾爲曾毓雋之乃叔、與潘壁爲至戚、因乃爲之庇代、仍將交之於潘、（潘傳第一區烟酒分局局長曾克光（曾亦爲曾毓雋之侄）繼任、實則此曾非彼曾、刻曾已於昨日抵皖、暫寓旅次、不日即將履新、

段政府命令

十一月三日臨時執政令　簡任職存記李卓茂著分發直隸、張天錫季柏存均著分發江蘇、交各該省長酌量任用、此令、　國政商権會秘書長烏澤聲呈請派周書李思雲爲秘書、王祖庚張聯沅熊彝吳敬慈言澤爲科長、均照准此令

十一月六日臨時執政令　任命劉俊爲陸軍第十二師步兵第二十四旅旅長、王清濮爲步兵第四十七團團長、王其忠爲步兵第四十八團團長、此令、　參謀本部呈科長朱海生呈請辭職、應照准、此令、　參謀本部呈請任命劉鳳池爲科長、應照准、此令、　陸軍部呈請任命蔡興邦爲陸軍第二十師步兵第四十七團第一營營長、魏奎武爲第二營營長、曾士賢爲步兵第二十四旅少校副官、均照准此令、　陸軍部呈准督辦黑龍江軍務善後事宜吳俊陞咨請以周文明陞補佐領、應照准、此令、

地方新聞

▲常州

▲請免調警備隊　各公團電請免調警備隊、得陳調元電復、謂知梁時局和緩、即行一調云云、玆聞各公團領袖、以現時奉直交戰、直軍雖時獲捷音、而戰事命在急進、武邑警隊遇縣免調、特請省議員奚九如赴甯請求當道緩調、以衛地方、奚君前日在甯、面謁徐省長、力言警隊難調之故、徐頗然其言、允與省保安隊吳處長商量、再定辦法、

▲嘉興

▲所長控案查復情形　警察所長鄭廼颯、經各法團及九區自治委員宦控、經過情形、登諸本報、現悉危知事奉令徹查、渠已呈復孫督、略謂該所長三次辦理兵差、不無微勞足錄、此次馭下失嚴、溢援地方、不爲無過、但功過相衡、尙非過當、擬請於凱旋後另行遴調、以免人地不宜、

▲金山

▲民黨縣黨部之代電　國民黨金山縣黨部、賀革命政府攻破惠城、並挽留蔣軍長、慰勉東征將士代電云、民國日報轉中央執行委員會、國民革命軍第一軍軍長蔣介石先生、暨東征將士鈞鑒、此次東征勝利、將數年來逆賊陳炯明鐵壁之惠城、完全攻破、遙聞捷音、無任欣賀且佩、惟蔣軍長現在卻欲辭去軍職、竊期期以爲不可、當此內訌外患之際、非三民主義之信徒如蔣同志者、主持軍權不可、即總理在天亦不許擺卸、萬望倘我生民、懍然力任、並切望我東征將士、長驅大進、肅清東江、剷除國蠹、以拯民於水火爲責任、中國國民黨金山縣黨部全體黨員叩江、

▲揚州

▲一片借餉聲　王寶桃等、與丁運使聯名邀請城內士紳、於昨日（四日）在運署內開會、與會者寥寥、致無結果而散、又馬玉仁函朱幹臣、徐竹軒、汪魯門等九人、請籌一百萬解浦接濟、

▲議會請開徵畝捐　永興鄉議事會、以該會經費無著、不克施行、查本鄉出產、以蘆葦爲大宗、每年產數、約有七八萬石、除自食外、其餘五六萬石、均由各埠蕓木蕞賈來至本鄉設廠收捐、特與會議決、在該廠購買兩部分每石抽收捐款大洋二分、買賣戶各半負擔、昨（五日）並議定徵收方法、呈請縣署公布施行、道知事以該會來呈未合法制手續、指令更正、

▲徵收客米捐款　款產處因辦米捐委員葉甫青等呈稱、西北鄉荒旱已成、原有米舖先遭清淡、不敷月捐、擬請抽收南門客米每石捐洋一分、以資挹注、已呈奉縣署核准出示徵收、

▲如皋

▲官紳集議防務辦法　泰縣商會暨縣公署、昨（四日）函本縣周知事及縣商會、略謂現因張軍長奉令開拔、各縣兵力不免減少、又值冬防時期、舉凡防務之布置、餉項之籌濟、急宜未雨綢繆、俾免貽誤、玆由敝處發起、擬聯合如臬海門、靖江、泰興、各縣長各商會、訂定於十一月十日、齊集敝邑商會、共同討論聯防維持辦法、務祈屆期涖會、指示方針、不勝盼切、又訊縣公署及商會接函後、因事關防務、定於明日前往與議、

又訊縣公署因奉戰局既開、防務吃緊、特於今日（五日）邀集地方紳士、共同討論防務、

▲甯波

▲令飭停止甯鎮長途電話　甯波三北公司、曾於數年前、裝設自甯波至鎮海長途電話、以利交通、現浙省電政監督李鯤敷、查照管理浙區電話條例、關於商人違章展設電話、得飭停止營業或沒收、在官辦長途電話未通以前、尙可予以通融辦理、現在官辦長途電話業已通話、應令三北公司即行停止營業、呈請省長轉令會稽道尹、令飭鄞鎮兩縣知事查照辦理、現由該兩縣知事令該公司知照矣、

▲南通

▲電話公司與盧知事發生爭端　南通盧知事、前以大聰電話公司接綫生有意玩忽、致礙各事重要事件之治商、特傳庭訊結、判決罰款交通罪、罰洋二百四十元、詎該公司接綫生不服、紛紛告假罷工、崔主任以值此軍興時代、一旦全體停工、殊於地方治安大有影響、爰具呈縣議會請求援助、縣議會以議會不能干涉司法、駁回原呈、現聞已另呈省長、並向上級官廳提起控訴、

▲花布一跌不振　花布市面、一跌不振、籽子花已降至二十元、皮花已降至四十三元、布市亦疲極、

翁敬棠檢舉金案追加理由（續）

▲附記　上次檢舉理由書、就該協定之電匯辦法計算、損失華幣千餘萬元、即美金四千餘萬元、係由上述相差美金五千五百餘萬元中減去代繳股本餘額及撥還欠款等、約美金一千餘萬元外、尚有美金四千餘萬元、然此額就所損失之本金而言、若更附加以美金四千餘萬元之二十三年間利息之損失、以五釐計算、又當爲美金二千餘萬元、即本息合計、直損失美金六千餘萬元、即華幣一萬三千萬元矣、而意比西三國之損失、尙不在內也、或謂將來佛郎恢復、此項損失、即不發生、然將來希望、本不可知、上次檢舉理由書、曾主張一次償還之說、即法國不允、亦可按照前書、發行公債、吸收現金、如數購買、存之銀行、以備將來陸續撥付之用、則市價漲落、自無關係矣、

（四）關維持中法實業銀行、改爲借款、中國由債務者地位變爲債權者地位、查十一年七月九日、法使來文、本謂運用庚子賠款、整頓中法實業銀行、除運用二字、已改爲抛棄外、又將整頓二字、改爲借墊、夫以賠款之債務人、一變而爲項款之債權人、以名義言、豈不甚善、乃一按其內容、則債權債務、又復何擇、第一、列表定期、限以一定數額、謂非照此借貸不可、天下有此等脅迫之借款乎、第二、所謂替代利息者、即前此所已允之教育經費、未便直言利息、乃冠以替代二字、且本金歲有增加、而利息則一成不變、第三、所謂担保之無利證券、法使前此來文、已允交與中國、此次增以担保二字、反將所有權、變爲担保權、非特無益、而且有損、第四、既曰債權、即應按所借債額償還、此次協定、姑無論何日償還、能還若干、均在虛無之際、即償還矣、亦僅就所交、不及債額三分之一之無利證券、（我所墊借者、七千五百餘萬元、據該行報告、無利證券只有四萬萬紙佛郎、約計僅美金二千萬元、）負債務之責、是直借多還少而已、綜此數點、較之十一年七月九日法使來文、並無軒輊、乃美其名曰債權、吾非童騃、何受給至此、再退一步言之、將來縱使償還、亦充爲中法間有益事業之用、非與法國商得支配不可、是所謂債權者、直中法兩國所公有、非吾所能獨佔也、以我一人之借款而使他人共其債權、有是理乎、（未完）

時評

難爲了老段

奉張一面敷衍老段、高唱和平、一面卻增兵熱河、增兵保大、馮玉祥因此、便不得不有所動作、而北方戰事、便有「箭在弦上」之勢了、北方戰事一動、素來夾在張馮間自命爲家長的段祺瑞、就不得不放開腳步跑了、眞難爲了老段、在苦心經營的關會開幕時、便發生了意想不到的變化哪、「微」

湖南岳陽易學宏

上海五洲大藥房主任先生台鑒敬啓者內子體素柔弱自產第二兒因月中調息失宜今春忽患血液虧虛四肢無力腰膝酸痛發水愆期遍服各藥毫無效驗日復一日一息奄奄偶於友人處獲閱報紙見貴藥房自來血廣告切中學理因就近購半打令內子按照仿單服之未及半月諸恙悉減連續購服竟霍然愈而發水准期不紊此自來血對於婦科確有補血調經之妙也猶奇者小兒自伊母患病後乳汁稀古少云母乳乃嬰兒帶來天然食品今因母病乳枯日就羸弱鄙人覩此現狀餵養乏術乃日以自來血一小杯代乳按時沖服現亦變豹成人甯馨可愛此自來血對於嬰兒可代母乳之功也鄙人歡喜之餘無以爲報爰命內子與兩小兒合攝一影附呈　台端以爲證明并乞登諸報章以告當世想海內不乏如內子之病體者曷速購服而享家庭幸福專此鳴謝敬請道安

湖南岳陽河街二十五號易學宏謹啓

上海四馬路五洲大藥房錄登

附告　自來血　大瓶二元　每打二十四元　小瓶一元二角　每打十二元

國內外各分號各大藥房均有批售

五洲美容霜

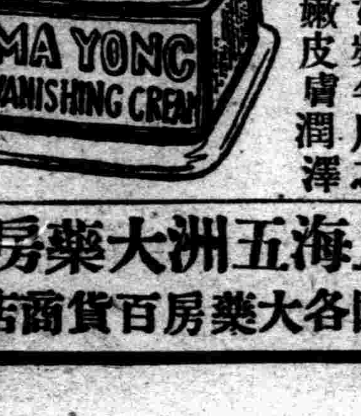

選料純淨製法精良潤而不燥滑而不凝頻年用之能使容顏嬌嫩皮膚潤澤遇風霜烈日保持適宜現狀不發生皮膚粗裂乾澀等患定價公道批發尤廉

上海五洲大藥房發行

全國各大藥房百貨商店均有出售

本欄徵文

▲門類▲小說‧革命軼史‧新筆記‧談話‧風土誌‧遊記等項‧以短篇而有趣味者爲佳‧▲酬報▲每條小洋二角‧字數以上過二百字者‧另行酌定

巧婦（濤）

小言

做介乎兩大之間的巧婦，便有米也難爲炊的。甲大與乙大底根性不同，譬如甲大歡喜吃爛飯，乙大歡喜吃燥飯，這介乎其間的巧婦，如依了甲的意志燒，便得罪了乙，如依了乙的意志燒，便得罪了甲，如依了自己底意志燒，連甲乙兩方都要得罪了；所以便有米，還巧婦也是難做的；何况有時還要做無米可炊的巧婦呢！

住在北京的那位干木先生，我看倒有點像這「介乎兩大之間的巧婦」了。

長途電話記

筆記

「炯之張錦」

辦理了好久好久的長途電話，居然在十一月的六日開始通話，雖然各用戶還不能談話，價目也沒有擬就，但是遲桿總綫，不能不說是完全告竣了。

我底表兄志聰，我底朋友慶齋，都在滬話局裏。現在借了長途通話試綫的機會，我便急急地去了個電話，居然也很清晰，比較本地簡直是不相上下。慶齋先來接，各相寒喧數語，雖不能面訴離衷，然而聞得故人的聲音，不曾要心花怒放。知滬局幾次變更，幸得蟬聯。遂各將近况報告，無非爲衣食所迫，爲人作嫁。互相嘆息者再。

談至十分鐘，始別。予請彼喚志聰來。聽筒放下，沒有二分鐘的光景，志聰的聲音來了。三年未見的老表兄，更要細說了。才知府上都好，不過拉夫的潮很利害，北京久無信來。迪臣仍在電料處，並詢予是否依舊，予告以上午至局，下午到校，暇時研究文學。如是如是，很夠消磨一天的功夫了。我等談話，竟費去二十分鐘。

筒中道別，即亦歸家，雲樹蒼茫，兩地暌違，居然能在屋裏，和隔了數百里路的至親故友，互訴離衷，不能不說是一件可喜的事。濡毫磨墨，忽促而成是文，沒有傍的用意，不過作個記念罷了。

東遊小記（唐海）

遊記

二十　‧萬壽山的學校與廟‧

在國內只聽見北京萬壽山的風景如何好，使我久深仰慕。不意在國外也有萬壽山，這是蓬萊仙境，也許比國內有名的萬壽山爲好，但我沒有玩過北京的萬壽山，所以無從比較。

萬壽山山門的建築，完全是中國古式，走進山門，在左側就發現一所女子縫紉學校，校名玉英，是私立的。

我們在外面走進去，看見裏面的學生，約在一百以上，席地而坐，手裏拿着引針布四，低頭縫剪，也有互相問答，研究切磋的，綠樹陰中，十指纖纖舞動，如果秦始皇見了，一定要疑是神仙了。

我立在門外，跳望了好久，不肯離去，後來金先生催促我上山，我乃不得不回頭而走。

萬壽山上的廟宇很多，大都規模雄壯，老僧布道說教，非常熱鬧，在半山的一只廟裏，門口有無數的木履，和草履，我們向裏面一望，見男女老幼，都盤膝而坐，中間坐着老僧，喃喃指講。

我從前在國內，也看見過講經的，記得在上海的南園，曾請了名僧，講俱舍的經義，但是聽的人，沒有這樣的踴躍，也沒有女子小孩都來聽講的。在我國內地，到處佛教盛行，但現在都已經失去了佛教的意味了，愚夫愚婦，除了燒香拜佛而外，不知什麼叫做佛教，所以現在要提倡佛教，也要用適當的方法來提倡，不要專門誘惑無智無識的愚人了。

古埃及人之虔獸

小考究

「周聖德」

埃及人是敬虔神仙下凡化身的獸類。他們意爲如果是一隻神仙下凡的雄牛，它的外體上一定是有一種特殊的，與衆不同的記號的。

在這種外體上有特殊記號的牛，死的時候，他們就會很當心底把它的屍身滿塗着香料，拿布來紮緊了，以資長期底保留。並且拿巨大的青石棺材來殮葬者，再敬以極莊嚴的喪葬禮，葬入極莊麗的坟墓裏去。雖耗去多金，亦在所不惜。

不止這一種牛類是被視爲非俗的而敬虔，其外各種的獸類都是一樣的被敬虔的。例如猫，祇要它的外體上生有一種特殊的記號，倘若有人殺害了這種獸類，就要被誣爲大不仁了。曾經有許多的觀明來敘述這種低賤的虔獸文化在埃及民間的存在。的確，對於這種古時的虔獸風俗，在最初雛形期的埃及宗教上已有簡單的表記了。

開封底婚儀（敬一）（續）

風土誌

▲送頭油　迎娶之晚，新婦之胞兄或胞弟，親行送來桂花油一瓶，與其妹用。送油者，必被迎至洞房內，薦茶稍盡新婦之心。片刻後，新郎亦須向其內兄，或內弟，應酬應酬。

▲聽房　新郎入洞房時，新婦站立致敬，但新郎須向新婦說話，否則不吉。洞房窗外專有人竊聽新郎第一句所說者爲何語。如家中無人竊聽時，必置一掃帚於窗外以代之，否者不吉。

▲回門　第三日新郎新婦同赴岳家，見岳父母時須行三鞠首禮。催下車或轎時，新婦率皆叢行以示導路之意。後讌以酒饌，但新郎無論如何，被陪客請讓，均不動箸，旋即將岳父母之開口禮，衣料，首飾或金錢等，呈上，方行舉箸。席終，新郎乘隙將杯箸（另行備設的），竊歸一雙，名曰「偸富」。（完）

北京東城之姦殺案（續）

小新聞

▲圖姦姨妹不遂行兇　▲姨妹未死兇手自殺

張女尚未吃早飯、腹中作鳴、始到屋中作飯、朱某跟隨在左右、說長道短、羅唣不休、張女忍無可忍、力拒朱某、並謂伊母不在家中、男女二人在屋時間甚久、難免被人懷疑、請朱早走、以避嫌疑、朱不但不聽、反加以暴動、張女與朱口角、繼而相罵、彼時張女正在持刀切菜、朱猛將菜刀奪過、向張女威嚇、張女以爲朱之假意恫嚇、遂亦表出不怕態度、朱竟舉刀砍來、張女用手去擋、正中手腕、登時血水暴流、張女呼救、朱又照定肩上砍下兩刀、張女轉身欲逃、朱又連照背上砍了數刀、惟刀鈍、傷不甚深、張女疼痛、昏絕倒地、彼時院鄰聞聲有異、齊往查看、朱情知難逃、乃將自己提來之鏹水、吞服半瓶、倒地待斃、院鄰見張女被砍、血水淋漓、朱又服毒、事關人命、立即出門、到該管內左二區第十派出所喊告、巡長李文治聞報、立即帶同警察前往查看、隨後該管巡官雙福臣、亦聞訊趕來、見事已鬧大、好在凶犯尚未殞命、當錄活供、始知吞服鏹水半瓶、雙巡官以保全性命要緊、招來水夫、將朱某放於板上、抬往錢糧胡同內城官醫院、經醫官那壽珊、先灌以解毒藥水、據醫官云、服鏹水過多、內部恐被燒爛、性命難保無虞、巡官會同醫官前往張王氏家中時、張女因未傷及要害、係當時因痛昏絕、彼時已蘇醒、惟呼痛不已、醫官先用藥水冲去血跡、灌以止痛藥水、傷口用藥針縫好、敷以藥末與脫脂綿、尚能行動、該區署長沈鴻壽聞報、立即派警將女母張王氏找回、連同受傷之女、一併帶到該管區、經沈署長審訊一遍、因張女神經昏迷、行凶原因恐有不詳之處、張王氏彼時未在家中、祇稱素日朱某前來時情形、訊畢錄供、至下午六時、該區備文將其母女送往地檢廳、以憑檢驗張女與朱某活傷、

口頭婚約不足恃

鎮海鐘樓下張某、女菊影、年方及笄、去年畢業於某高小校、品行學問、均爲鄉里咸稱所讚美、幼時曾由其父口頭許婚於姨表兄宋某爲妻、因當時年均幼稚、未完婚姻上之手續、前年宋某赴湘求學、其初亦屢有音書往來、後覺消息沉沉、有去雁而無來鴻、日前宋某因父病返家、其父欲議婚於菊影、宋某堅執不允、並告其父母、在湘已與某女訂婚、此次回湘、擬即娶之歸家、菊影聞訊、飲泣欲死、現正挽人設法斡旋、不知能如願以償否、

多年相識一旦反眼

鄞南姜山陳阿昌妻韓氏、年逾不惑、風騷成性、與郁某姘識有年、匿居城內小梁街、儼若夫婦、不料上月間韓氏忽欲與郁拆姘、索洋一千元、郁被迫出走、韓氏乃使人唆其夫阿昌、訴郁某以和誘罪、傳訊數次、原告既未親到、被告亦無從去傳、致懸案未結、現原告陳阿昌、已於本月十五日身故、則此一起和誘案、自屬無形消滅、聞韓氏有五子一女、長子已娶媳得孫、

遊藝界

上海廣東中學、本學期新生頗多、舊時校舍、已不敷用、現正計畫擴充、茲定本月十三四兩晚七時、特煩永安公司永安樂社在北四川路橫浜橋中央會堂演劇籌款、該社專演古裝粵劇、其唱白清亮、做工純熟、衣服華麗、佈景輝煌、較之粵劇名班、殊不多讓、上年因代孔教會籌款、曾一度登場、觀衆莫不贊美、此次特排演雁影驚魂義援敘兩兩齣、尤爲擅長、聞入場劵除由該校校董學生等分銷外、並託先施公司永安公司利男居西湖樓合興隆代爲分銷、

電影界

美國副總統多韋斯Dawes、近偕他的夫人、作加州好萊塢之遊、參觀各大電影攝影場、電影明星范朋克之攝影場、亦蒙副總統蒞臨參觀、並合拍一小照以誌不忘、（觀熾）

梧州路中山大戲院、今天開映「後母淚」、價目正廳仍取二角、

中央大戲院連日開映長城畫片公司「愛神的玩偶」觀者極形擁擠、聞該片今日（九號）在中央大戲院開映、爲最後之一天、

體育界

昨日（星期六）滬江大學籃球隊、與南方大學籃球隊、假天文台路健身房、作友誼比賽、公請楊窩君爲裁判員、兩校球員、身壯力健、勇氣勃勃、比賽結果、爲二十六分與十分之比、滬江勝、

最高等　富而好施　香煙

提倡國貨

中國華商煙公司

胸肺疼痛身體虛弱已歷三載有餘及服用韋廉士

大醫生紅色補丸始獲強健胃納增進精神恢復矣

何君甯能原籍福建福清鏡江鄉旅居巫來由聯邦小呲叻實吊遠金榜古實吊遠貿易有限公司之職員也其來書云鄙人於一千九百二十年在該處貿易公司爲司帳之職曾患胸肺疼痛身體虛弱精力盡失胃口不進以致日間困倦欲睡不能從公辦事如是者三年有半延聘中西名醫嘗試各藥毫無功效適有友人凌新鼎君彼乃醫院中之看護士竭力介紹勸余試服韋廉士大醫生紅色補丸詎料試服甫及一二瓶卽覺口胃增進體力復舊於是耐心連服漸服漸愈及至六瓶服完十分強健諸恙平深感韋廉士大醫生紅色補丸之奇功現下康壯喜樂皆大醫生紅色補丸之所賜也天下馳名補血健體之聖藥韋廉士大醫生紅色補丸行世已歷三十五年之久曾經治愈血薄氣衰諸虛百損年少斲傷胃弱不化胸肺萎弱瘋濕骨痛背尻酸楚山嵐瘴癘等症對于婦科各症尤爲神效凡經售西藥者均有出售或直向上海江西路六十號韋廉士醫生藥局函購每一瓶大洋一元五角每六瓶八元郵力在內

謹防爲要

凡由此大瓶論十數或百數出售者並非韋廉士大醫生紅色補丸也乃是假冒誠恐有害於貴體也

此乃韋廉士大醫生紅色補丸之眞樣

韋廉士醫生藥局之藥品鈞係美國出品美國製造

清導丸能使婦女康壯善樂

婦女須知之要品

大抵爲婦女者皆知韋廉士紅色清導丸係家常必備之要需因其藥性和平功力完美乃是微利平肝之妙劑也專治大便祕結乃是致疾之由功能平肝潤腸導滯且利膽汁能治頭痛頭暈可使口氣芬芳能除面上紅瘰疔疹等患往往婦女月事不調痛苦難堪斯時首貫大便暢達如欲逐日大便暢行一次需服用紅色清導丸也因是丸正是孕婦產母需之品且藥必性和平功效神速服後絕無危害及肚腹絞痛不舒之虞紅色清導丸凡經售西藥者均有出售或直寄郵票大洋六角至上海江西路六十號韋廉士醫生藥局原班寄奉清導丸一瓶郵費在內每六瓶大洋三元

面授函授　保能卽奉　成功索銀

中國心靈研究會啓

大洋三元

電鏡催眠法

研究催眠術有祛卻煩惱治療疾病戒絕烟賭教訓子弟感化兇頑防範盜賊鑑別邪正偵探秘密幻遊世界趨吉避凶制伏猛獸種種益處本會提倡催眠學十有餘年教授治療富有心得今於面授函授之外出有（電鏡催眠法一書）連同電鏡 [illegible]

電鏡催眠法

覺悟

民國日報附刊　逐日發行　民國十四年十一月九日

民國十四年十一月九日 目錄

追悼許蘇民先生特刊

悼蘇民先生　民
許蘇民先生之奮鬥生涯　元啓
輓歌
許蘇民先生遺著
小言
許蘇民先生手蹟

徵集許蘇民先生遺著

蘇民先生之詩文雜作頗經兵燹，舊稿無存，現擬向先生知好，徵集遺著，俾刊行專集，集稿處南翔公學。如蒙錄正寄示，當印就後酌贈若干，用酬厚意。

「黎明」週刊代派處　本刊除由民國日報附送外，欲單獨訂閱者可直接向江灣復旦大學黎明社接洽，零買者可向下列本埠各代派處接洽：(一)民智書局；(二)亞東圖書館；(三)上海書店；(四)徐家匯復旦中學部(五)上海大學溥利消費合作社。

公葬許蘇民先生通告

南翔許蘇民先生，一生奮鬥，爲民衆福利犧牲，于去年七月三十日力衰去世，享年五十有八，同邑人士，特擇今日九號上午十時半，在南翔公學開會追悼，并于中午舉行公葬典禮，葬先生于公學之西偏，先生之同志故舊，不及遍知，特此通告，

商務印書館 百科小叢書

續出第七輯　合售一元半（附贈紙盒）

領事裁判權問題　郝立輿著　每冊二角

本書詳論領事裁判權之歷史領事裁判權之組織觀審之沿革上海會審公堂之由來以及日本暹羅收回領事裁判權之次序與吾國收回此權之方法一般國民咸宜閱讀

▲聯邦政治概要　吳漢章著　每冊二角
▲主權論　張奚若著　每冊一角
▲失業人及貧民救濟政策　馬君武著　每冊二角
▲人類進化論　張資平著　每冊二角
▲胎教　陳兼善著　每冊一角
▲無線電原理　王鶴鳴著　每冊二角
▲以太　周昌壽著　每冊一角
▲化學小史　李澤民等著　每冊一角
▲教育思潮概說　鄭次川著　每冊一角
▲俄羅斯經濟狀況　劉秉麟著　每冊一角
▲蟻　祝枕江著　每冊一角

許蘇民先生遺像

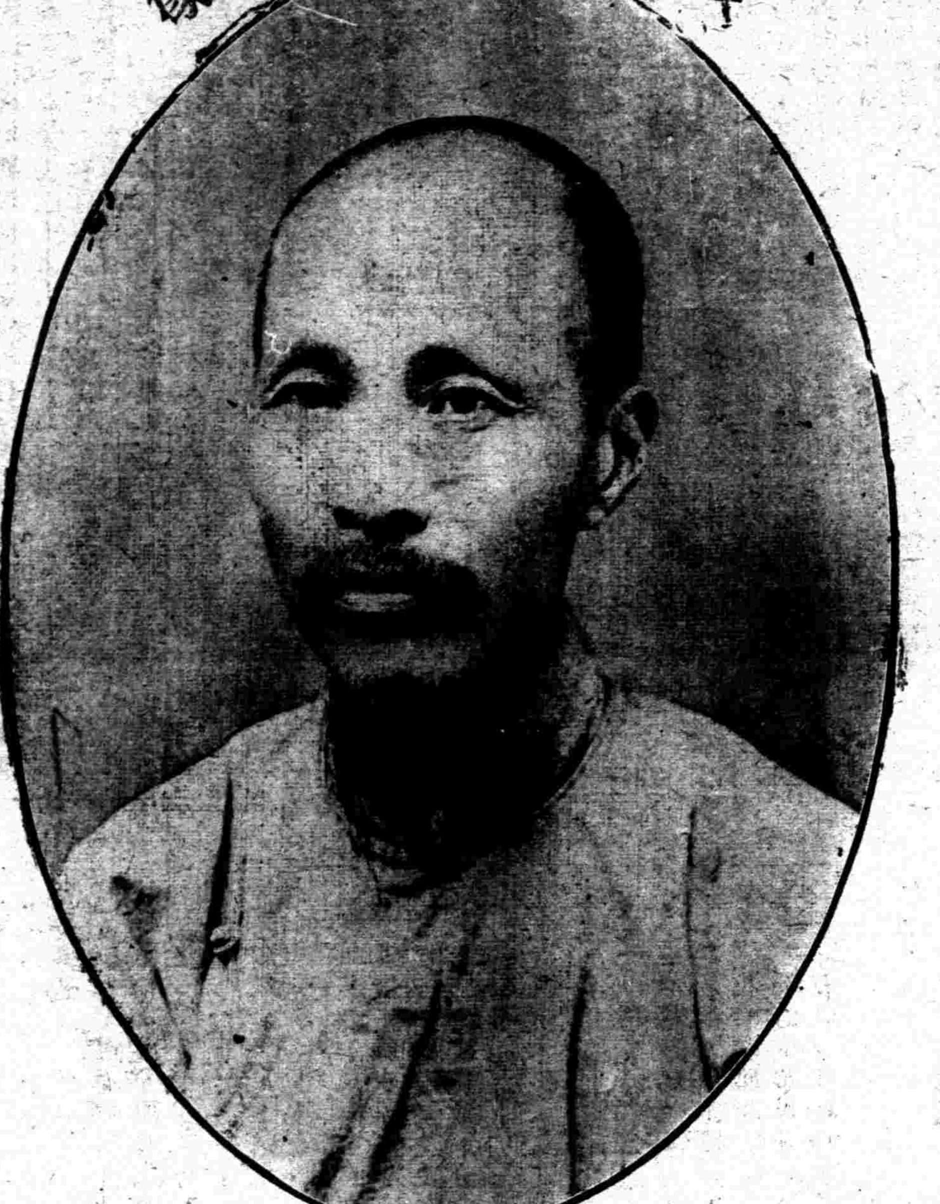

悼蘇民先生！

（民）

蘇民先生是徹底的革命者。他是忘却自我而爲社會民衆的幸福奮鬥至死的一個老將！他在社會上做基本的工作，其成就和影響，比誰都深刻。他勇猛的氣概，堅決的毅力，和仁愛的心，常留在他的敵人和友人以及一般民衆的心裏：

現在他的身軀跟不上他勇往直前的精神再去猛進了，我們今天追悼這過去的先覺——爲民衆幸福的犧牲者——實在是含着無限的悲哀和無限的感慨！

我們豈僅是追悼就完了，我們要感受先生偉大的人格，明瞭先生的思想，洞悉先生努力的意義和方法，從此更要本先生的精神，認定目的，堅持，決心，去繼續先生未竟之事業，這方纔是今天追悼先生的眞意。

先生自己說，他是「志在建國」這就是他二三十年奮鬥的宗旨。

現在放眼看看，中國受列強的政治和經濟的壓迫，日甚一日；利權外溢，年達十二萬萬，平民生計被奪，流而爲兵爲盜；國家的組織，和國民的能力，都被摧殘殆盡。在這樣情形之下，我們欲免亡國滅種的慘禍，必須人人激發「責任心」，結合起來，熱烈的，勇往的，去建造新的中國！

先生修養的功夫。他自己說要「精神革命」！要在建國的工作上面求有堅忍的毅力和百折不回的決心，先要脫盡一切牽挂，一切貪，嗔，惡，欲，都要去掉甚至要到「無我」的境界，然後能出死入生發大願，生大毅力向前猛進，永不後退！

先生信仰的目標。他自己說是「三民主義」之信徒，二十年如一日。要達到國家徹底的建造「三民主義」是唯一的方針。要求最大多數的康甯安樂必須實行「民生主義」；要求民生主義的實現，必先脫離列強的政治和經濟的束縛，而求民族的獨立；所以要有「民族主義」。更求民生主義有堅強的保障，必先求國民有指揮政府的全權；所以要有「民權主義」。「三民主義」的政府，方纔是「爲民所有」「爲民所治」「爲民所享」的政府。方纔是平等博愛，自由的國家！

先生相信達到這種目標的方法，全恃「國民革命」，而促成「國民革命」的基本功夫，全在「教育」——「普遍的宣傳」；所以他一生盡力於教育事業。在光復以前，創設蕁源學塾，組織南翔學會，辦寥天一鶴報，興女學校，提倡指導，而後南翔一切，改造，建設，由此而得進行。光復以後，一試做民政長官，再試做省議員，都覺到民衆能力的薄弱，更須有廣大深切的教育，所以決然捨棄一切，專心致力於普遍的義務教育，把他偉大的精神，高超的見解，散播在一般民衆的心裏！

先生永遠是個革命者，不但對社會一切要革命，并且對自己亦要革命。他努力的鞭策自己，他決不像其他革命的同伴要隨時落伍！

從此，我們該認識先生了！先生是一個最忠實的國民黨黨員。從事實上可以證明先生是個徹底的革命者；更從先生的成就上可以向一般的民衆——至少是南翔的民衆——採證先生是一個徹底爲民衆謀幸福的革命黨黨員！

現在已非一年前先生時的景象了！國家的危迫，民生的彫殘，兵禍的蔓延，一切險象，俱在眼前！一方面先生一生奮鬥的志願，修養，信仰，方法，恰巧在現在給我們一條最明顯的生路！看！先生在面前指導我們！先生說：「吾當盡力於宣傳，而尤望羣衆共同爲「精神革命」！所以我們至少：應該抱着與先生同一的志願——「志在建國」我們：

應該學習先生的修養功夫——「精神革命」，捨身忘我，爲社會民衆的幸福而努力。

應該保有先生的信仰——「三民主義」，用民族主義，民權主義，民生主義；求建造「民有」「民治」「民享」的國家！

應該繼續先生未竟的工作——「國民革命」的普遍「宣傳」，致力於「平民的社會教育」！

更應該加入先生革命的團體——「國民黨」，共同努力於革命的完成，國家的建設，民生的改進！

這方是纔今天追悼的意義，先生有知，許也欣然頷首罷！

蘇民先生的奮鬥生涯

元啓

到今天又追悼蘇民先生了。在社會上一般人看來，他也許祇是一個誠正古樸的君子，可是細細的把他一生的事業，和平時的言論考量考量，就可以知道他是一個具有世界眼光，抱有堅決的主義，眞正爲社會公衆利益而犧牲的人。他是一個徹底的革命者，無論何時何地，都可以看出他向一切的黑暗勢力宣戰！先生以爲要求社會的改

善，須得先向一己的精神革命，所以他策勵自己很嚴，自己的生活很淡泊。他虛心好學；各種學說，宗教，以及政治，經濟等，都有極深的研究，而能消化運用。

他明知年紀大了，時間太短了，所以他常常發急進，一直到臨終的片刻，還是這樣。七年前，他曾自題小影說：

「……爾知自身尚有若干壽乎，爾宜猛省。宜趁此一息尚存，發大願力，自懺自悔，回心向道，盡力布施，庶不致蹉跎一世，死有遺憾，萬待無常一到，萬事皆休，雖欲懺悔，雖欲回向，已不及回向，雖欲布施，已無權布施，死而有知，其痛苦寧有涯哉。故爲爾計，宜痛自刻責，宜急起直追，宜精進力行誓不退轉，爾其聽諸！」

唉！他眞是個勇往直前，不肯退轉的勇士！

他既具有這樣革命的精神，自然和革命的國民黨發生密切的關係。他去世的一年還說：他是三民主義的信徒，二十年來的信仰，日益堅決。的確，他不但在滿清的時候，努力領導革命的工作，就是民國成立以後，依然不斷的在教育上社會上做更廣大，更重要的基本功夫——宣傳工作。在南翔公學中他們唯一崇拜信仰的就是孫中山先生的人格和主義，一直到現在中山先生遺像還是正中高高的挂着！

他一生的事業，好像是很平凡，也許一班好高務遠所不屑做的。他是切實的，基本的，但是他的影響決非一班所謂「名流」可比。他本是南翔的一個書生，因感到當時社會的腐敗和組織的惡劣，所以立誓把一切把持的黑暗勢力，完全打破！改新行政的組織，創立職業團體，伸張市民權力，濬河造路，以利交通，開辦學堂，印報紙，提高民智，凡是南翔所有公衆福利，[illegible]民智，發勝進取，以有今日，可說都是先生一人指導鼓勵，才能[illegible]。[illegible]以後，先生所以任民政長任省議員，就想在職務上施展他改造的計劃去開發地方，謀更大多數的民衆幸福，替社會可多盡一些義務。這幾年的努力，使他更感到民衆須有深切的覺悟和智識的必要，革命的完成，必須在更深切的更普遍的宣傳上努力；所以他仍回復到民間來做基本的工作了！自從此後的幾年，他努力的成就異出人意料，他就以前創辦的南翔義務小學擴大之，完全不取學費使一般平民子弟有向學的機會，用盡熱誠把民治的精義散播到一般民衆的心中，使之覺醒了解，於是學生人數從數十人到七八百人，學級從初級小學，而高小，而初中，校舍從三數間而層層廣廈，學生離校，廣播於各地，各階級中，爲社會各盡其力，這都是他一人的工作！先生不是富豪，所以不但要在學校做訓導的功夫，更要在外計劃經濟。一直到臨終的前兩日還在進行籌劃圖書館的建築。這種的努力成就，自然非眼前可以看見的，但是就民衆的意識上，社會的改造上和革命的意義上，都有不可磨滅，深切，渺遠的價值！

先生因爲致力於革命，爲社會謀幸福，所以無心顧慮自己，和他的家庭，他說「國之未建，何以家爲！」這是多少悲痛的話！先生生前布衣素食，刻苦自勵，家庭的生活也極清寒。他竭力的做克己的功夫，要盡力的把「我見」去盡把「自我」忘了，六根清淨，毫無挂礙，然後有「爲社會而死」的大努力。他有這樣的成功，眞是在一己的精神上下了澈底革命的功夫，才能如此。說到此地我回想到先生的讀書方法了，先生博覽羣書，是爲修養鼓勵他的革命精神，他吸取書中的精華，而不爲書所用。他用孔孟的倫理，來培養他仁愛的情感；他用佛家的禪理，來做「忘我」的功夫，修養他不爲一切牽挂，勇往直前的決心和勇氣，然後他用孫中山先生的三民主義做他精神上的信仰，物質上的目標。滿懷着一腔熱血，鼓着勇氣，明知時光不濟，却更努力更勇往的急急忙忙走去！

現在先生的身軀再不能伴着先生勇往直前的精神爲民衆的幸福奮

門了！這固然是先生唯一的缺憾，但是，看呀！過無數億白色孩子心中，到今天已深深的都嵌有先生的人格和思想，我相信先生的精神日就偉大，我更相信先生已獲再生了！

革命！精神革命！不顧一切，而爲民衆幸福革命！

悲歌

Y. C.

（一）

且把淚珠噙住，
來！我們攜手，把旗兒展開：
『青天白日』！
這是先生的精神所寄，
這是先生的工作所基！

（二）

且把哭聲咽住，
來！我們攜手，把歌兒唱起：
『國之未建，何以家爲！』
這是先生的精神，
這是先生的工作！

（三）

把旗兒擎着；
把歌兒唱着，
來！我們的同志！
凡是先生的信徒，
都該把先生的精神，
深深放在心裏！

（四）

旗兒擎着，
歌兒唱着，
來！來！我們的同志！
我們是先生的信徒，
都該振刷精神
繼續先生未竟的工作！

（五）

旗兒飄處，
歌聲到處，
看！看！我們的同志！
平等的花快開了！
幸福的果要結了！
這是先生的精神，
還是先生的工作，

（六）

旗兒飄，
歌聲高，
看！看！我們的同胞！
努力工作，國家建造！
人人平等，家家安樂！
這是先生犧牲的結果，
這是先生革命的工作！

覺悟　（民國十四年十一月九日）

小言

小小

（一）

從今天起！

（一）我信先生是精神上永遠的導師！
（二）我信先生是新生活新社會的創造者！
（三）我信先生是救苦救難的菩薩！
（四）我信先生的人格永遠留在平民的心裏！
（五）我信先生不死，先生的精神，永遠存在，日趨偉大！
（六）我信先生未竟的責任，已全給我們！
（七）我信我是人，我信我有良心！
（八）我信正義永遠不滅！
（九）我信一切事業，全賴人造！
（十）我信力量總微，總有收效！
（十一）我信「精神革命」是覺悟者基本的修養！
（十二）我信「三民主義」是建國的方針！
（十三）我信「普遍的宣傳」是目前最好的方法！
（十四）我信「中國國民黨」是二十年來爲全國國民謀福利的團體；它有極大的力量，來建設中國。
（十五）我信不久全國的國民都要醒來，起來參加革命！
（十六）我信到那時一切的束縛和黑暗，就要解除！
（十七）我信中華民族永遠獨立於世界！
（十八）我信，日參加追悼的人們都是他日的革命和建國勇士！

（二）

從今天起：

（一）我願發憤努力，永遵先生遺訓！
（二）我願放開耳目，洞明世界潮流，民生疾苦！
（三）我願去除成見，虛心研究，明察一切！
（四）我願爲先生的好學生，好子弟，爲世界有用的人！
（五）我願刻苦自勵，同心向道，勇往直前！
（六）我願明心見智，捨棄一切自身利害，發大願力，爲衆生度一切苦厄！
（七）我願盡力宣傳，使一般民衆努力於國家的建設！
（八）我願大家永不忘記先生！
（九）我願一般人士受先生感化，激發良心，澈底改造！
（十）我願大家聯合起來，行基本訓練功夫，使團體堅固，向一切黑暗努力宣戰！
（十一）我願大家保持先生的革命精神，永不妥洽！
（十二）我願大家早日覺醒，早日加入革命團體，把革命工作早日完成，大家得早日享平等自由幸福！

覺悟　（民國十四年十一月九日）　第五頁

先生遺著選錄

（一）我之自責（題小影）

蘇民！此非爾六年前之肖影乎，以今日之爾，比較六年前之爾，豈非又增幾許老瘦乎？爾今五十有二矣，爾知自身，尚有若干壽乎？爾宜猛省，宜趁此一息尚存，發大願力，自懺自悔，同心向道，盡力布施，庶不至蹉跎一世，死有遺憾。莫待無常一到，萬事皆休，雖欲懺悔，已不及懺悔；雖欲回向，已不及回向；雖欲布施，已無權布施。死而有知，其痛苦寧有涯哉！故爲爾計，宜痛自刻責，宜急起直追，宜精進力進，誓不退轉，爾其勉諸！

（二）南翔公學學生每日上課前之願詞

（一）我願做世界上一個有用的人！
（二）我願同世界上的人相親相愛！
（三）我願世界上人人快樂享福！

（三）南翔義務學校十五週紀念增刊宣言

……吾輩在此惡濁而且黑暗之環境中，得一教育機關作大本營，率領六七百青年，拓開純潔光明之新地域，當效法孫中山先生三十年來革命運動，天天與一般惡魔奮鬥，百折不回。人心不死，正義不亡，終有戰勝之一日，請各努力！

（四）國民黨改組後，義務報之社論

……凡投身教育界者，負造就國民之責任，而凡爲國民者，應同負建國之責任。

今雖未參與改組之役，而信仰孫中山先生三民五權之說，十餘年來，始終不渝。此後吾更當盡力於宣傳，而尤望吾羣衆共同爲精神革命。

（五）自咨篇

吾之弘願，必使一地方無一人不生活快樂，南翔而有一人不快樂者，我亦甯受痛苦，而不願獨享快樂。同是人也，莫不欲去苦而就樂，但顧一身一家之樂，對於他人之痛苦若秦越之不相關，此豈人道所應有哉，此豈共和國民所應有哉！

（六）遺感

吾向抱毀家主義，但不能如吾友李叔同出家而爲僧。吾之對於家人亦聊盡吾自身應負之責而已。吾膝下無男子，吾亡弟雖有一子，吾斷不願以弟之子爲子。吾見世人爲兒牛馬，不暇爲社會犧牲。吾幸而無子，得以一心一意，經營學校，與一般佳子弟，相親相愛。恍若一家，此孔子所謂少者懷之也。

覆巢之下，焉有完卵，國之未建，何以家爲，吾志如此，敢告邦人。

覺悟　（民國十四年十一月九日）　第六頁

許蘇民先生手蹟

歷盡五年辛苦
畢竟到此地步
諸君還是平民
吾與平民爲伍

辛酉級紀念冊奉題　蘇民

覺悟　（民國十四年十一月九日）　第七頁

贈券

將此廣告剪下附郵念五分寄至上海南門南倉街瑞文書局原郵寄奉▲六寸照片十二張▼有●電影明星●閨閣名媛●坤伶泰斗●跳舞女郎●交際明星●北里名花

現代評論

第二卷第四十七期　十一月廿一號出版　丁

時事短評　關稅會議第一幕（雪）！二十六日的北京示威遊行（松）！無抵押的債務！北京的人口（壬）！德法兩國內閣的危機（皓）
大局的前途　唐有壬
評甲寅十四號的評新文學運動　郁達夫
閒話　西瀅
歸來（小說）
火星有人類居住麼　賀揚靈
通信　林裔年
白話不毀我爲文章　自署璧黃者
國民經濟的獨立　董時進
讀廣東國民政府的形勢之後　張民權

上海代售處　泰東圖書局　民智書局　亞東圖書館　上海書社　蘇新書社　出版合作社　各大學號房　民國日報館
報費　大洋一元寄足念期
通信處　北京大學第一院轉

非基督教週刊出版預告

本刊創刊號定十一月一日出版，要目如下：（一）本刊的使名（二）非基督教運動之組織問題（三）告教會學校的學生（四）基督教與不平等條約（五）告南洋，東南三校同學（六）五卅運動中的甯波基督教復旦學校。本刊通信處暫定上海大廈大學陳宰直君轉。

本刊的責任是：（一）反對文化侵略，鼓吹收回教育權；（二）指導非基督教之宣傳與組織及各地教會學校之退學風潮；（三）報告各地非基督教運動之事實，每份售銅元四枚，定閱半年寄足十八期，大洋三角五分，郵費在內。凡各地學聯會非基督同盟及其他之青年團體函索，即寄以十份爲限。

上海亞東圖書館

應用新聞學

任白濤著

南陽任白濤先生以六七年之力，著成此十萬言之應用新聞學。其著是書，本其十年前爲新聞記者之經驗，參以東瀛新聞學類之典籍以及新聞雜誌等。內容分總論蒐材製稿編輯數篇，附以歐美報紙史略，及現代新聞界之狀況。取材既富，編訂尤精。原由中國新聞學社刊售，現承任先生改歸本館發行。

定價一元二角

(35)

覺悟　（民國十四年十一月九日）　第八頁

本埠新聞

張馮形勢險惡

▲和平運動將絕望 ▲奉軍將退守濟南

▲遠東社消息 昨據本埠某要人接馮玉祥方面之駐津者之電告、謂奉軍近日逼人太甚、國民軍爲自衞計、不能不有所準備、現奉軍與國民軍之和平運動已經絕望、馮氏將有嚴重表示、其電文聞係徐季龍起草、不久即可發表、

▲公平社消息 昨據外人方面消息、昨接京中電訊、張馮間之和平、恐將破裂、近幾一二日即有戰事、奉張戰略、決放棄徐州保全實力、以主力軍對馮、是否確實、尙待證實、

▲遠東社消息 昨據本埠某要人接天津密電云、奉軍與國民軍、積極備戰、京津間形勢甚緊、和平運動已告絕望、奉當局爲保全實力縮短戰線計、將令濟南以下之奉軍、趕速退往濟南以上、如豫軍向黃河北岸進兵、則濟南亦主放棄、退往德州以上、以德州爲第一防線、天津爲第三防線、欒州爲第二防線、

▲遠東社消息 據聯軍方面消息、豫軍分三路進攻魯省奉軍、(一)由隴海路進窺徐州、(二)由隴海路北面進攻曹州、聞此路進攻甚力、形勢甚爲嚴重、已有佔曹州說、(三)由黃河北岸進攻德州、

▲遠東社消息 昨據外人方面接天津私人報告、天津附近之楊村北倉北倉軍糧城等處之奉軍、掘壕備戰、形勢甚爲嚴重、李景林語人、奉軍始終以和平爲懷、但敵軍進逼不已、我軍尙有相當之自衞、凡屬直省領土、無論何軍、皆不得侵犯、

徐州方面奉軍敗退

▲聯軍已過曹村說 ▲雙方死亡甚衆

▲遠東社消息 據交通機關消息、津浦路聯軍、自第二次總攻後、分三路進攻、連戰皆捷、七日上午聯軍前鋒謝鴻勛盧香亭陳儀及皖軍、由福履集分左中右三路、進攻夾溝、在夾溝西南方面血戰數小時、雙方均不退讓、嗣有盧香亭部之敢死隊、由左翼包抄夾溝奉軍之後面、奉軍始不支、紛紛退至曹村三鋪、損失軍用品無算、聯軍盧謝陳等部、佔領夾溝後、乘勝進擊、及至下午、在曹村車站附近、奉軍稍有抵抗、奉因曹村三鋪等處均無險可守、傍晚(七日)時奉軍已退至徐州附近、曹村夾溝間、已無奉軍蹤跡、聞聯軍深入敵境、恐遭不測、暫駐曹村一帶、以待後方之命令、

▲東南社消息 昨日徐州奉軍祇有一部分調往兗州、尙有一部分在徐、據聯軍方面消息、昨日接孫傳芳來電、謂徐州即日可下、故徐州一帶戰事日內即可解決、又據交通界接得消息、謂徐州奉軍確漸撤退、

▲公平社消息 昨日消息、聯奉二軍於微魚兩日、血戰於福履集、奉軍挺進隊與聶嘉佛俄軍因缺乏戰鬥力、於魚晨退却至夾溝、聯軍盧香亭會合各軍、猛力進攻夾溝、奉軍張宗昌姜登選親赴前敵督師、炮火劇烈、死傷甚衆、魚日晚、聯軍運回傷兵至蚌埠療治、約四十餘名、奉軍俄軍死亡亦衆、人數未詳、夾溝未下、聯軍俟蚌埠南段各軍趕到、將於虞日下令會攻、

▲國聞社消息 奉軍昨有電到滬、原文如下、「徐州魚(六日)電、連日雙方激戰甚烈、傷亡甚衆、歌(五日)占領清江、張宗昌電令許(琨)邢(士廉)兩部、以一部守清淮、一部續進睢甯加入正面奉天派來之温旅及子彈六百萬、歌到徐、」

▲中國社消息 昨據軍事機關消息、聯軍盧香亭部、及陳儀部、於七日午刻、進抵徐州、謝鴻勛旅及皖馬朝榮旅亦先後到、總司令孫傳芳已由蚌埠抵固鎭、定九日赴徐安撫一切、

▲中國社消息 昨據外人消息、津浦路上張宗昌部奉軍、已於七日晨退出徐州、沿路北上、堅守兗州、以臨城爲第一防線、泰山方面、亦退至沛縣以北、與直李部下相通氣、以防豫省及京漢路上有所變動、

改良農村組織增進農人生活(國民黨政綱對內政策第十一項)

確定集會結社言論出版居住信仰之完全自由權(國民黨政綱對內政策第[illegible]項)

孫傳芳赴前敵

▲進駐南宿州

▲遠東社消息 據聯軍消息、聯軍總司令孫傳芳、以津浦路奉軍、因京津方面、已有變化之故、勢必撤退、除下令各路司令積極追擊外、本人並於七日下午由蚌埠專車前往南宿州、就近指揮作戰、但另據交通界消息、則謂當晚即回固鎭、

浙超武艦開淞

▲徐漢宸爲第一艦隊司令

因奉軍襲滬說之大盛、本埠已宣布嚴戒、吳淞口之戒備、尤爲嚴密、昨聞五省聯軍總司令孫傳芳、已電令駐紮海門之超武兵艦、即日開赴吳淞口、以資防禦、并委該艦艦長徐漢宸爲五省聯軍海軍第一艦隊司令、

僕僕風塵之人物

▲張孝若 張孝若自前日由通到滬後、寓居利查飯店四十七號、茲悉張定昨晚(八日)離滬赴鄂、據張語某君云、此去與齊燮元有所接洽、並願助軍餉五十萬、(遠東社)

▲顧維鈞 前外交總長顧維鈞、於日前赴漢、已誌前報、茲悉本埠某要人、昨接顧氏由漢口來電、謂渠已離漢東下、日內將抵滬、

浙軍運到奪獲軍械

昨日正午十二時、滬甯車站浙軍由甯車運到奪獲之奉軍過山砲四尊、機關砲兩尊、砲彈百餘枚、當即轉由滬杭車運赴杭廠修理云、

司令部限繳遺落槍械

淞滬戒嚴司令部嚴春陽、以奉軍潰退時遺落槍械甚多、甚恐轉入鄉民之手、發生危險、昨特出示布告、限鄉民將收存槍械、一律繳出、以免危害、

華界今日起戒嚴

▲夜十二時斷絕交通

▲警團雙方防務 華界軍警界提議舉行特別戒嚴一事、茲聞現已籌備妥洽、訂期九日(星期一)晚實行戒嚴、其阻止交通時間、業經官商與地方團體竭力磋商、以滬埠爲商業最要之區、其商人之在北市經營者、未免往返不便、是以緩至每夜準十二時爲斷絕交通、警察與保衞團互相聯絡負責担任通宵巡察、並擇要按設站防、其華租兩界接壤之處爲防護之門徑、最關重要、故行人咸不得進出、以杜冒混、而沿浦一帶爲水陸交通之點防線、亦更緊要、各處碼頭均有警察保衞團守衞、城廂內外各處街巷則有軍界之步兵整隊出爲巡哨、頗形嚴厲、聞商界中正當人物之出入尙可變更辦理、惟此次之特別戒嚴施行法與往昔之戒嚴法迥不相同、其每晚實行時間如遇可疑之人詈語支吾或情懼奔避者之行人、對待時非常嚴厲、舉動亦甚緊張、上屆之通行證遺失者甚夥、今屆於通行證必須由團體方面先行開報職業姓氏住址地點送至戒嚴司令部查證明確、並取保證、然後按名填就加蓋印信發給執證、如遇遺失者、一經得報、立即將所担保者全體通行證俱失效力、其他各機關均無發給通行證之權衞云、

▲司令部之會議 淞滬戒嚴司令部昨晚六時開軍事會議、議決定九日(今日)起通令所屬軍警保衞團等各機關、重申戒嚴令、夜半十二時起斷絕交通、通行證統歸戒嚴司令部發給、須由總商會縣商會請領轉發、限制定額祇有三千張、

▲司令部之通令 淞滬警察廳江代廳長昨日通令內開、爲訓令事、本年十一月六日奉淞滬戒嚴司令部令開、各營及警察廳保衞團自本日起本司令部前發之通行證一律取消、並令軍警保衞團由本日起、隨時整備武裝候令集合、又令軍警保衞團、自十一月六日起如遇見本司令部於十一月六日以前所發之通行證、立即扣留送繳本司令部各等因奉此、除分別電知外、合亟訓令、仰即一體遵照辦理、幸勿玩忽、切切此令、

▲法租界之加防 法當道查得華界宣佈戒嚴、本租界防範亦應加意愼重、業已除派華越各捕在華法交界區認眞守衞外、晚間加派西捕一名華捕二名越捕二名爲一隊、均武裝在老新各馬路梭巡、以資保衞地方治安、

江北奉軍亦退却

▲邢部仍退海州 ▲馬玉仁部追進

▲公平社消息 奉軍在江北與聯軍白馬廳戰以來、東多江三日、奉軍南路進逼清江浦、有指日可下之勢、自支微兩日、聯軍會師反攻西塲、節節得手、微日晚奉軍退新安、昨日消息、奉軍邢士廉姚霽倪占奎即率部退海州堅守、以待援軍、聯軍正在追擊中、

▲遠東社消息 八日接清江浦特派員發來專電云、(一)微日(五日)自午前八時起至夜十二時止、清江方面王營地方第一混成旅楊賡和部方面、完全無戰事、惟西塲李啓佑部方面尙有少數奉軍殘部擾亂、九時後亦經擊散、(二)清江左翼之楊莊地方、經第九軍軍馬玉仁部克復後、奉軍方面姚霽部尙有一小殘部意圖再逞、亦被劉鳳圖部肅清、清江方面楊賡和部、於微日(五日)午後一時、派隊自王營進至丁家集五里莊一帶、搜索奉軍殘部、沿途屍骸狼藉、追擊砲彈到處皆是、接濟船隻有三十餘艘、均棄在河中、及軍用物品亦完全拋棄、據丁家集保衞團團總稱、奉軍邢士廉腿部確受重傷、於支(四日)夜率其殘部三百餘人、向沭陽退却、(三)微(五日)晚據馬玉仁軍署探報、奉軍許琨所部兩旅、由泗陽向清江南門逼迫、嗣由第九軍鄭俊彥部第一路劉鳳圖派楊支隊趕到南門外、協同馬玉仁部抵禦、及魚日(六日)早七時、警衞隊張鎭部退回至清江南門外馬營、突爲奉軍許昆佔領、以極猛烈火力向清江東面射擊、東面外沙心第一二兩混成旅前方司令部、均落有砲彈十數發、幸未傷一人、僅蘇軍楊賡和部第一混成旅前方司令部有白馬一匹、被砲彈擊死、一時城門緊閉、軍署電話不通、城內外人心大恐、且咸不明奉軍何自而來、故有疑馬部之第三師潰兵報復者、幸經楊賡和飭所部嚴持鎭靜、又有第九軍劉鳳圖親赴陣地、亦以極猛烈之火力奮勇抵禦、始將奉方許部火力壓下、由第三軍馬玉仁及九軍鄭俊彥兩部、各派勁旅、分左右翼向前包抄、至十一時將許部第一旅第一團圍住、至二時完全解決、俘虜營長二名、連長七名、排長十一名、士兵六百餘人、步槍四百三十七支、機關鎗五架、克魯伯砲四門、馬玉仁部陣亡一營長、馬弁兩名、第九軍劉部亦陣亡士兵十數名、連排長受傷者五人、自魚(六日)午後一時起截至夜十二時無戰事、(四)現在各軍爲聯絡便利起見、擬組織清泗聯軍辦事處、(五)據官塲軍報、奉方許琨部共來兩混成旅、已有一旅被蘇軍第九軍及第一旅楊賡和各部擊敗、其餘一旅、亦於魚日(六日)拂曉與蘇方各軍接觸、兩方火力亦頗激烈、自午前十時後截至十二時止、兩方槍聲稍息、

▲本報特訊 頃據漣水紅十字會某某、於五日由漣城來滬、言及淮漣二縣之軍事行動、惟淮陰之五里莊、奉聯兩軍由泗線道、小有衝突、漣水於三號曾有馬玉仁部兩團、現已經過北上、至三縣之保衞警備隊已編成兩團調浦、前日載二縣大戰、均屬子虛、即搶拉事、亦未目有、聯軍現仍阨守大伊山、

日來清江浦方面戰事甚爲吃緊、馬玉仁已將散駐江北各處之所部各旅團、會集清江浦一帶、抵禦奉方、茲將在清各軍隊名稱、及長官姓名、原駐地點等、彙誌如下、

(軍隊名稱)	(長官姓名)	(原駐地點)
省軍第三師	馬玉仁	清江浦西門
第五旅	袁棟臣	清江浦城內
第六旅	劉漢民	揚州萬壽寺
補充旅	顧顯廷	清江浦西門外
游擊隊	馬叔貞	淮安城內
第一混成旅	楊賡和	高郵城外
第二混成旅	李啓佑	泗陽城內
國軍七十六混成旅	張仁奎	南通教場
省軍第一旅	魏中立	泰州城隍廟
第十一團	計龍章	揚州史公祠
第十二團	程國棟	宿遷
補充團	朱詳	寶應城內
砲兵團	徐某	清江浦護軍使署左
輜重營	朱詳	淮安南門
第一營	孫鑒源	揚州西門
第二營	張錫祥	揚州興教寺
第三營	王殿才	揚州白鹽山

召回關會代表說

美商會 ▲因中國大局不靖

據外交界消息、美國全國總商會、以中國刻正內亂、會開大會一次、議決電請各國在華出席關稅會議之代表、即日離華、宣告此次之關稅會議、乃係各國一致援助中國而出席、今中國正在內亂、於關會前途、殊多不便、不如暫時離華、停止開會、俟中國大局平定後、再行召集、並可贊助中國謀一切之建設、

司法團今日會議

▲討論判詞 各國司法調查團審問滬案一部份證人完畢後、三國委員對於判詞意見、曾數次開會討論、惟因其中尙有數點、三國委員意見未能一致、故迄今未曾結束、茲聞委員團定今日(九日)舉行末次委員會、交換意見、如一致同意後、即將偕同赴京報告於外交團、轉呈各該國政府批准、

戰事中之救護

▲濟生會救護隊出發

▲紅會 (一)紅會與儀徵分會往來函、中國紅十字會總辦事處、昨接儀徵分會來函云、敝會以義渡四艘、停泊江干一帶、以備救護、請飭馬軍長方統領、妥爲保護、儀徵分會啓、該會當即復函云、敬復者、微日代電誦悉、貴分會所封義渡船四艘、預備救護、自應常令停泊應用、已據情分電馬軍長方統領、飭屬免予封雇矣、(二)紅會致吳淞防疫醫院函云、敬啓者、現又値戒嚴時期、茲特備有僕役符號七張、又職員證一紙、即希查收、分給各茶房佩帶、以免拉夫、如該茶房有關職員、即將所給符號收回爲要、

▲濟生會 中國濟生會白十字救護隊、連日集議、以江北及魯南皖北等地、被災甚重、決定在鎭江設立臨時辦事處、俾能呼應靈通、出發便利、業已選派隊員劉汝霖王旭甫吳少芳等、攜帶旗幟徽章制服證憑公文等項、於昨日上午前往鎭江、以便相機前進、調查災情、實施救濟、

嚴春陽注意偵緝

租界解送內地之重犯、因邢士廉出走、仍由租界當道提回、近日發生之案、以無相當機關可送、仍存留租界、茲聞嚴司令以近日時局不靖、宵小乘機竊發、連日發生刼案甚多、且有刼珠玥烟土之案數起、嚴司令以禁煙事除由警廳出示嚴行查緝外、復以華洋毗界、尤易疏忽、通令部下、認眞注意、一面仍擬交涉、將重犯提部重辦、

兵工廠不易開工

孫傳芳近委浙江督署諮議陶國楨來滬、辦理開廠修械事、滬南製造局及龍華分廠正著手搜羅工匠、整理機械、預備即日恢復工作、惟據聯軍方面消息、此次陶氏奉委來滬、本擬招致熟諳修理槍砲工人、就滬恢復一部工作、惟因內部重要機械、一部分於封廠時已被某方運去、且熟手工人、大半往漢陽奉天二廠工作、雖派人招致、一時亦無應募者、故開工尙屬不易、近日僅着手修理簡易之軍械品、

關於拉夫之昨訊

▲江警廳長再禁冒名拉夫 淞滬警察廳長江政卿連日因據各團體紛紛函請禁止拉夫、昨特重申禁令、嚴飭各區署所除嚴切禁止冒名拉夫、如再有發見前項情事、立即拘解本廳轉解戒嚴司令部依照軍法懲治、倘有徇情庇護、惟該管長官是問、

▲兩商聯會發給職業證 本埠山東路及愛多亞路兩商聯合會、爲滬南北市時有拉夫情事、昨特發給各店夥職業證、備函知照警察廳暨尹公署縣公署云、謹啓者、敝會因當此軍事時期城廂閘北等處、常有拉夫發生、此種辦法、原係當局不得已之行動、但施之無業遊民、則有益而無損、若不分皂白、一併拉去、則貽害之大、不堪設想、敝會有鑒於此、特備就一種職業證、發給各商號夥友、以資證明、倘乞予以查照、並懇通令各區所查驗放行、免予強拉、是所盼禱、附奉該項職業證一紙、請賜察核爲幸、

▲滬西一帶拉夫 聯軍畢事後、各地之拉夫、連續不斷、惟滬西諸鄉、尙未波及、孰料自昨日起、老龍華新龍華漕河涇梅家弄徐家匯之土山灣塘子涇小閘等處、同時由軍隊責令各該鄉地保需導往拉、一般農民之在田耕作者、無一倖免、日間拉夫不足、晚間竟挨戶搜查、農民在睡夢中聞驚驚起、莫知所措、羣疑爲盜賊臨門、正欲高聲喚救則無情之軍隊、一爲之紮縛、或五人爲一排、或十人爲一排、捉往營所、當時慘酷情形、目不忍睹、所拉農民、均有妻室、故一時母哭其子、妻哭其夫者、比比皆是、甚有求免而不得、妻子因怨而輕生者、大有人在、惟徐家匯一隅、住民多數爲天主教徒、故用該學院長惠神父、出面與軍警交涉、被拉者所以不及他鄉之多、然居民已大起恐慌、相約不敢外出、現在由各該鄉紳士、連名具呈軍警各上級機關、請求豁免、未識能如願以償否、

關會日書記官之報告

日本出席北京關稅會議書記官橫竹、昨日由北京寄來第一號報告、已由日總領事轉知日商會等各機關、

日本貴族議員團來華

日本貴族議員中國視察團團員三室戶子保科子、小畑男等五人、昨日由東京出發、起程來華、惟因先至華南視察、故定本月二十四日到滬、日僑官紳已在預備接待手續、

總工會祝賀蘇俄革命紀念

上海總工會以前日爲蘇俄十月革命紀念、特於晚間八時假某處召集各職員舉行紀念會、表示慶祝、

四區警署查禁工會

四區署長鄭友尙昨呈江廳長文云、案奉鈞廳第一百三十六號訓令內開、案照各項工會前奉淞滬戒嚴司令部令飭立予解散等因、迭經通飭遵照在案茲訪聞轄境之內仍有祕密集會、至宣傳赤化情事、若不嚴加禁止、殊不足以保治安、除分行外、合仰嚴切調查、如有工人祕密集合、應將爲首之人立予拘送來廳、並將該私設公會名稱地址列表及辦理情形具報、毋稍疎忽、此令等因、奉此、遵即飭查去後、茲據巡官楊樹林報稱、巳帶同長警分別就地詳查所轄地面、已無工會存在、至漂子灣舊有工會室內僅存長棹兩張長櫈三張已無人看管等語、友尙復查無異、除隨時嚴查取締外、理合備文呈請鑒核、

又四區巡官陳益謙、昨日下午三時帶領長警協同淞滬戒嚴司令部宣佐兵士、在閘北共和新路靑選里內查獲祕密集合之紗廠工人會、當獲工人劉阿四陳儀二名、及看門人徐開昌、在室內抄出激烈文字多種、此項物證由兵士帶回司令部、劉等三人暫押四區聽候訊辦、

又訊、淞滬警察四區總署李巡官、於昨日下午二時率領警士十名、及戒嚴司令部兵士二十名、前往共和新路二十五號、上海紗廠總工會、適該會工人召集會議、當軍警到時、工人已被逃去七八人、乃當場將劉阿四徐開昌陳義等三名拘住、內有一人、因由晒台圖逃、跌傷頭部、并由軍警將該會所有旗幟傳單油印器具收捐冊信封信箋圖章卡片等項、一併抄出帶回司令部、旋由司令部將所拘之三人、及抄出各件、轉解南市蓬萊路上海縣公署、即司令部之執法處、核准辦理、

電車工人請發還保單

公共租界電車失業工人、昨致許交涉員函云、逕啓者、前閱報載、電車公司對於失業工人不允退保末識其意何居、嗣蒙鈞使備念工艱、嚴重交涉、始有轉機、於夏曆上月底工等所有存儲薪資、完全領訖、倘有保單一項、未見發還、該公司辦理保單已儉呈領事署轉交涉署分給爾等工人等語、期逾兩旬、未蒙鈞署正式披露、指示何歸、値此秋風嚴厲、欲回無期、實爲保單所牽累、爲此懇乞鈞使察核、飭領發還、以清手續、而免延累、實爲德便、並希賜覆爲荷、

工人儉德會代表會議

上海工人儉德會、昨晨八時、假桑塲擺戶總聯合會會所舉行各廠工人代表會議、到二十餘人、公推潘冬林主席、首由主席宣讀該會簡章畢、次即討論各種進行辦法、當場各代表均極表同情、繼由姚壽彭及何心耕等相繼演說、茶點而散、聞當場日華廠女代表楊大妹唐金大等、領去儉德會會證四千張、俾便分給各女工、以資介紹入會、

上海皮件工會選舉會

昨日下午二時、上海皮件工會特開選舉職員會、到各代表五十餘人、公推文松主席、報告開會宗旨畢、開匭選定李文松譚志義劉岐周徐慶元袁靖元周銘新陸耕發七人、爲執行委員、徐義慶等十四人爲評議、

再版四大預約

津逮祕書 二百冊定價百六十元預約八十元郵費二元六角

岱南閣叢書六十冊定價十元預約念元郵費一元

士禮居叢書大冊足本定價七十二元預約冊六元郵費一元四十大冊料半定價百元預約五十元

蘇齋 價七十 秋 二元預約卌六元郵費一元 四十大冊

以上四種上等白紙影印

准陰歷十月底出版 定陰歷十月底出版 預約展期 陰歷十月底截止 欲購樣本函索即寄

大廉價

守山閣百八十冊八十元郵二元四角
墨海金壺百六十冊價六十元郵二元
借月山房百二十冊四十元郵一元二
拜經樓叢書四十八冊十六元郵六角
百川學海四十冊價洋十四元郵六角
宋六十家詞三十二冊八元郵費四角
湖北先哲百八十冊七十元郵二元四
式古堂書畫彙考二十元郵一元二角
大觀錄二十三冊價十二元郵費四角
黃山谷集楊守敬刊價十六元郵四角
曹氏鐘鼎吉金二冊八角郵費一角
大金石代錄二冊價六角郵費一角
大白陰經二冊六角郵費一角
欽定錢錄二冊一元郵費一角
第七期舊書目函索三分郵寄
上海四馬路大里口博古齋

取消一切不平等條約，如外人租借地領事裁判權以及外人管理關稅權皆當取銷　重訂雙方平等互尊主權之條約

中國國民黨第一次全國代表大會

縣商會通告籌繳警餉

上海縣商會因警餉事昨特通告各業認商代表文云、爲通告事、本會准淞滬警察廳江廳長面商、以警察關係地方治安、至爲緊要、現因警餉無着、急如星火、業經警察廳呈准江蘇省長電令上海縣知事暨稅所就近籌撥、又據稅所商同前因、擬商借十五年份一二兩月認商稅款洋四萬元、下月再續借三四兩月洋四萬元、惟此項警餉、急須發給、迫不及待、先商由華大銀行暫借以濟燃眉、一面續由各認商趕速籌墊、歸還華大、取回財廳認稅印收、到期按月扣抵、事關本埠地方治安、經於本月七日邀請全體認商代表在本會會議、僉以事屬警餉、與各商有切己關係、不得不勉爲其難、當由到會各認商代表答允照辦、合亟抄錄議案、送請台閱、知諸君好義急公、共念時艱、力爲贊助、卽希查照、迅將此項認款趕速籌繳、至級公誼、

總工會請馮煥章討奉

上海總工會昨有電致包頭馮督辦云、包頭馮督辦鈞鑒、奉系軍閥、崛起遼瀋、自去年二次奉直戰爭、藉鈞座餘威、戰勝直系而後、其勢力乃突出關外、直及幾輔、而伸張及手長江以南、把持政府、擄奪地盤、賣國病民、無所不至、而尤以殺戮愛國志士、『尤以對我工人、屢購愛國團體、』尤以對我工會、爲外人作倀、以殘害同胞、爲民衆所深惡痛疾、日者直方將領、已將奉軍驅逐於蘇皖外、奉系諸西、正在自啓恐迫、此時奉系之勝敗存亡、實決於鈞座之趨向、鈞座果投袂而起、率領國民三軍、進擊其奉軍之西北、必能殲此強虜、蕭清直魯、更及關外、素仰鈞座及國民諸軍、以擁護民衆捍衛國家爲職志、敝會謹代表上海二十餘萬工人請命於鈞座之前、祈卽表明態度、宣布討奉、爲民治害、爲國殺賊、不勝迫切待命之至、上海總工會、

昨日之各團體代表大會

▲主張關稅自主　▲請啓封愛國團體　▲反對奉系軍閥

全國學生總會上海學生聯合會各界婦女聯合會三團體所發起之各團體代表大會、昨日上午十二時在徐家匯復旦中學舉行、到各團體代表甚多、主席余澤鴻、報告開會宗旨、(一)反對關稅會議、主張關稅自主、(二)反對奉系軍閥、(三)啓封愛國團體、次由惲代英沈亞精仲禮郭張左臣齊了榮黃振華等相繼演說、演講畢、卽議決數要案、(一)通電各報館、主張關稅自主、(二)致電孫傳芳、請啓封愛國團體、(三)通電反對奉系軍閥、(四)自十日起每日下午一時至五時、舉行露天演講四天、(五)組織永久之上海各團體聯合會、卽推舉五團體爲籌備員、全國學生總會上海學生聯合會各界婦女聯合會上海總工會上大學生會當選、(六)發表宣言反對帝國主義壓迫中國教育、

▲主張關稅自主通電　北京京報漢口大漢報轉全國各報館各團體暨全國人民公鑒、帝國主義者剝奪我國關稅主權、抑制我全國民經濟命脈、數十年於茲、乃自五卅以來、全國同胞、均覺悟非反抗帝國主義、吾族直無以自存、收回關稅主權、此其關鍵、惟吾民所謂收回關稅主權者、乃卽時完全收回、無所謂限期、更無所謂過渡辦法、乃安福政府、貪目前加稅小利、不惜出賣關稅主權、假年限過渡之說、欺騙吾民、使帝國主義者、對於全中國人民關稅自主之要求、有曉挪延宕之餘地、吾全國同胞、誓死力爭關稅主權、卽時完全收回、對於期限收回、及過渡辦法、均絕對反對、其勿功虧一簣、則全國人民之幸也、上海各團體代表大會、

▲請啓封愛國團體電　蚌埠探送孫聯帥總司令鑒、奉軍肆虐、人民切齒、公共師討之、人民所願、惟儘電飭淞滬軍政當局、切勿禁止人民集會、勿摧殘工人團體、勿拉夫、以示貴軍與奉軍有別、特電候敎、上海各團體代表大會、

▲反對奉系軍閥通電　北京京報漢口大漢報轉全國各報館各團體暨全國人民公鑒、奉系軍閥、不獨爲民主政治之障礙、且爲帝國主義之爪牙、使對於全國共憤之五卅運動、公然代替帝國主義者、施行壓迫、自奉天至上海各都市之愛國運動、無處不爲奉軍鐵蹄所蹂躪、此種賣國盜賊、全國國民人人得而誅之、兩省反奉風雲、各地漸起、雖憤抱弗一、而倒此蠅類、吾民宜集合全國之力、完全撲滅此獠、以爲一切賣國軍閥戒、其各自奮起、勿猶疑、上海各團體代表大會、(國民社)

學聯會委員會紀

昨日下午三時上海學生聯合會在該會所舉行執行委員會、出席委員十一人、由總務主任主席、議程如下、一、報告、(甲)藝術大學代表陸邦楨報告該校風潮真相、(乙)春申大學代表請求援助、二、討論、(甲)對藝大風潮、議決、(子)派員調查風潮真相、(丑)表示援助爲學生本身利益而奮鬥之同學、並宜傳調查二科辦理、(乙)對春大風潮、議決、(子)請教育會轉呈教育部、勅令停辦春大、(丑)令馬景行將所收學費退還、(丙)五卅失業工人維持會請求援助案、議決待與工會方面接洽後、再定辦法、(丁)派人赴甯、請孫傳芳積極攻奉案、議決推派蔣宗文君、與各界婦女聯合會等會同前往、(戊)請全國學生總會堅持關稅自主、通過、(己)發表宣言、反對戒嚴案、議決不發宣言、派人持函赴孫傳芳暨戒嚴司令部、請求解嚴、(庚)通電反對增食加稅案、議決照辦、(辛)宣傳部提出組織俱樂部案、議決保留、(壬)改組支款手續案、議決照辦、末並由代表大會主席余澤鴻報告各界代表大會經過情形、散會已五點鐘矣、

各學校消息彙紀

▲國大補行開學典禮　戈登路國民大學、昨日下午二時在該校體育館補行開學典禮、到者校董王九齡袁希濤黃以霖、校長章太炎、教務長殷芝齡、教授梅思平何炳松李石岑胡樸安及全體職員學生約共五百人、首由章校長報告、略謂國民大學者何、國民者中華民國之國民也、因南方大學校長江亢虎復辟有據、多數教員學生遂與爲伍、故創設國大、其次因中國文化不振、爲赤化所傳染、吾人爲提倡國民精神、振作文化起見、將來對於赤化亦非打倒不可云云、次由殷教務長報告、次王九齡黃以霖袁希濤胡樸安等各有演說、至五時許全體三呼國民大學萬歲而散、

▲東亞體專七週紀念　七日爲西門東亞體育專門學校七週紀念日、由該校學生組織游藝會、一、開會、二、童子軍行升旗禮、三、全體向國旗行三鞠躬禮、四、唱紀念歌、五、演說、六、游藝(滑稽演說琵琶獨奏胡琴獨奏橡皮人戲曲京曲新劇胡琴拉戲等)七、唱校歌、八、歡呼、九、散會、以上各種表演、以周少梅之琵琶獨奏、鳳振華之胡琴拉戲、以及該校學生王美中范玉麟王嘉松張建方所演之獨幕劇(但見新人笑)爲最有特色、

拒毒會委員會紀

▲舉出負責職員

中華國民拒毒會於前日下午三時開各組委員會、李登輝主席、鍾可托報告召集各組委員會聯席會用意、次討論各組委員會組織及任務、後分組聚會、(一)禁種委員會、由黃嘉惠召集、(二)禁用委員會、由周志禹召集、(三)禁運委員會、由鍾可托召集、(四)調查委員會、由鄭維召集、分頭討論、各該會業務、進行辦法、並選舉職員、負責推行會務、職員如下、(一)禁種委員會委員長楊銓、副委員長羅運炎、書記周霽光、(二)禁用委員會委員長袁叔畬、副委員長周志禹、書記劉瑾芳、(三)禁運委員會委員長韓玉麐、副委員長嚴諤聲倪无我、書記沈詰、(四)調查委員會委員長林炎夫、副委員長陳雪漁、書記鄭維、各委員會分組討論後、仍集合報告一切、由紐師愈代表禁種組報告、沈詰代表禁運組報告、陳雪漁代表調查組報告、周志禹代表禁用組報告、後又議決各委員會、進行事項、由各組職員、督同各幹事辦理、議畢茶點、至五時許散會、

國民黨區分部消息

昨日下午二時、國民黨二區十分部開第九屆常會、到黨員十二人、邢琬主席、上海執行委員會沈至清暨二區黨部李士林兩同志均到會報告並指導(一)向先總理遺像致敬、(二)讀遺囑、(三)主席報告、(四)黨務報告黨務黨員黨費各情形、(五)各黨員報告個人工作及研究主義情形、(六)上海執行部沈至清演講、(七)李士林報告區黨部進行、(八)議決各案、(甲)再電賀廣東國民革命軍勝利、並促其肅清南路叛軍及揮戈北指、(乙)電勗馮玉祥、(丙)努力個人工作、(丁)凡違反民衆利益及三民主義之精神者均加反對、(戊)伯特利學校內一部分同志由本分部退出另組織二區二十五分部、以便擴張黨務、

國民黨第三區第三十一分部、昨日在法租界事務所開成立大會、到新舊黨員顧二泉莊志鴻等二十餘人、顧二泉主席、(一)向總理遺像行三鞠躬禮、(二)宣讀總理遺囑、(三)請執行部張廷灝講區分部之任務、劉重明講國民黨之歷史及目的、(四)選舉委員、結果顧二泉當選常務委員兼文牘主任、莊志鴻當選爲執行委員、會畢攝影、並開定每星期開常會一次、

高檢廳令查監獄送物

高檢廳訓令各縣知事文云、監獄人犯須檢查有無夾帶危險及其他物品、迭經明令規定、並通行遵照在案、近查各監所對此項辦理者、固屬多數、其對於新收人犯及家屬饋送食物時、並不施行檢查手續、或敷衍從事、以致發生意外之虞、亦時有所聞、最甚者爲上年淮安看守所、由探望人犯者代遞鐵器送入、控犯脫逃未決人犯、藉本年阜寗縣看守所、由犯妻遞入鋼鋸鐵鉗數把、暗中斷毀鐐具、約期暴動、逃去命盜案內押犯十餘名、夫監所重要、首宜嚴密防範、似此玩忽職務、殊與本廳整頓獄政之旨、大相背馳、除將該兩縣管獄員分別嚴懲外、合亟通令、仰該縣知事轉飭遵照、嗣後不特新收人犯及由外送入衣食時須嚴行檢查、卽平時對於房屋內外、亦應隨時詳加巡察、以免疏虞爲要、

中城保衛團發起宣言

中城保衛團由中城商聯合會發起以來、各商店行號加入者已有二百五十餘家、昨籌備處發表宣言云、慨自江浙軍興以來、地方元氣、迄未恢復、敝滬駐廠、實行地方自治、以免重起糾紛、惟實行自治、遙遙無期、淞滬商埠、延未開辦、際此時局未靖、盜匪蠭起、搶劫之案、時有所聞、若不急謀自衛、將來危險、更何以堪、查南市保衛團自組織以來、保衛地方、成績頗著、但團員人數有限、不敷分防、殊爲遺憾、而我中城爲南市商業中樞、尙未成立、良堪浩歎、同人有鑒於斯、爰發起中城保衛團、以達自衛之目的、業由各商界會議數次、咸表同情、惟一切設施、端賴集思廣益、素仰台端熱心公益、見義勇爲、尙希襄贊鼎力、共襄盛舉、俾收衆擎易舉之效、以期早觀厥成、熱心諸君、盍興乎來、

商總會議董會之議案

各路商界總聯合會前晚舉行議董會議、議決案如下、(一)對於本屆當選各職員辭職者切實挽留、(二)五卅烈士喪葬事務、決定由五卅烈士喪葬籌備處名義、(三)致函淞滬警察廳代索本會議董職員之通行證、(四)新職員定本月十五日行就職禮、(五)派員調查浙江路商聯會糾紛問題、(六)議定各路代表出席以本會出席證爲憑、(七)推定俞國珍君起草商團章程、

滬北市政局征收房捐

滬北市政局昨爲徵收房捐事、發佈通告云、爲通告事、照得本局征收四季總捐、抵充市政經費、向來根據前閘北市政廳辦法、按照房租數目、住戶六釐、舖戶一成、歷經照辦從無變更、民國十一年登理總捐按戶調查以來、房屋租價逐漸增加、現又派員分別查明、准自本年秋季起、一律按照現有房租、填入票額、實足征收、爲此通告、務須共顧市政、踴躍繳納、幸勿藉口違延、是爲至要、

閘北市議會今日開會

閘北市議員定於今日下午開會、通告如下、敬啓者、上寶兩縣閘北市議事會定於十一月九日下午二時起(舊歷九月二十三日)續開常會、所有議事日程卽繼續前會未議之案(一)規定議事細則起草員報告案、屆時務希撥冗蒞臨是爲至盼、

洋涇市議會定期開會

浦東洋涇市議會議長金文宇昨通告各議員云、敬啓者、本屆秋季常會、定於陽歷十一月十五日下午一時開審查及三讀會、屆時務希準時出席爲禱、

張受之委軍事偵探長

上海縣知事張受之、奉聯軍總司令部電令委爲聯軍軍事執法處處長、仍飭縣知事職務、已誌前報、張知事奉令後、遵在縣公署附設軍事執法處、並已查有前充警廳偵緝隊長俞應堯熟諳緝捕、委以軍事執法處偵查長、昨已令飭俞偵查長遵照迅速到差任事、又聞張執法處長以旣經設立軍事偵查、自應添設軍事偵探十名、以資承辦偵查緝捕事宜、亦經分別選補、

金華同鄉會獲奉軍官

吳淞守備司令林顯揚近因偵悉有奉軍軍官匿跡滬西斜橋金華同鄉會內、暗通消息、私藏軍裝情事、昨(八日)上午十時餘特派稽查許金清羅志卿來滬投報該處麗園路淞滬警察二區第四派出所、會同警探前往該同鄉會查獲孟昭夫孟憤欲兩人、並抄出指揮刀一把、軍服一套、武裝皮帶一根、一併帶至二區警署、經孟署長訊據孟昭夫供年三十八歲、金華人、前充奉軍軍警執法處代理第二分所長、解職後寄寓金華同鄉會內、並無違法行爲請核、詰之孟憤欲供係孟昭夫之胞姪、餘叔同居會中云云、孟署長諭令留候提解司令部核辦、

工人集衆械鬥之拘押

前日有湖北幫小工數十人在鐵路北橋門、如臨大敵、由四區崗警召集鄰崗巡警到來、除受傷之余玉衛潘金純二人外、并獲鄧廣錫鄧如山劉文張發安吳愛芳黃強生黃明強姜威生等八名、解經鄭署長研訊之下、余潘二人供與鄧廣錫有嫌、今被糾衆因毆等情、鄧廣錫供、因民弟華滋近欲入清幫拜陳國祥爲老頭子、民以此種行爲決非正當、故極力阻止、不料陳唆使其徒余玉衛等向民尋畔、致釀鬥毆云云、奉判余潘傷勢沉重送寶隆醫院療治、餘八人併解司法科押候訊辦、

織襪同業聯合會常會

上海織襪同業聯合會、昨日下午三時在白爾路仁元里二十七號新會所開第一次新職員會、到同業十七家襪廠、公推葉瑞齋主席、首報告整頓會務經過、次討論會務如下、一、新會所應添務重行佈置一切、增加應用物件、以壯觀瞻、二、報告職業證不敷分發、公決再行添印一千張、三、報告前會計主任經手帳款、決定下星期造冊公佈、四、于大鈞報告徵收月捐、尙有少數未付、公決由委員疏通照付、五、徵求會員、六、新舊職員決定下星期日交替、並歡迎新主任杜宸和就職、

捲烟業友誼會開會

捲烟業同人友誼會、昨日下午二時在會所開會、到同業勤昌源記裕太謙泰新等六十餘家、公推江森裕主席、由主席報告開會宗旨、略謂本會同人因鑒於五卅慘案、由同人等發起捲烟業同人友誼會、提倡國貨、敬請諸君努力做去、徐祥慶提議本會負責無人應設立理事評議、公決選舉理事十五人、由十五人再選一人爲理事長、評議會選一人爲評議長、評議額定額、定星期一二三同人報名、夏歷十月五日投票選舉、胡永生提議本會收入款項存在銀行、將來支取須憑本會總務會計二人蓋印、公決通過、王松年提議本會用途五十元以內由理事自主、五十元以上須由評議會通過、衆贊成、聞人生提議正副會長暫不改選、公決照辦、議畢散會、

律師公會總會未開成

上海律師公會昨假江蘇省教育會會場開秋季定期總會、地方檢察長派檢察官張坪到場監視、午後一時起至三時三十分止、陸續到會者有張一鵬張家鎭金燈詹紀鳳王開疆吳國秦蔡倪培蔡鼎成黃煥昇姚文壽姚建業壁許晉席裕昌湯應嵩陳奎棠等四十二人、由正會長張一鵬主席、報告本會會員、除呈報退會不許外、尙有一四九名、照本會新近呈請司法部核准定期總會到會會員三分一以上方足法定人數、尙缺八人、祇得改開談話會、茲將主席報告各事錄後、(一)報告本會本年份三月底起至目前經濟狀況尙存洋五千九百二十八元九角七分、決定五千元存放銀行生息、(二)報告十月十號本會派代表晉京參與中華民國全國律師協會所議案件、(甲)國際律師協會議定於明年三四五三個月中舉行開會地點在上海(乙)改選中華民國國際律師協會理事案、(丙)修改全國律師協會章程案、(丁)本會提出之司法經費獨立案、現已議決呈部核示、(丁)本會捐助律師協會經費洋一百元案、報告畢因無其他提案、遂散會、

捕房維持老閘橋交通

福建路橋(卽老閘橋)堍之各地貨行門前、堆置蔬菜、每日自晨至午該處交通阻滯、捕房以其有礙行人、迭經稟請公廨將行主傳案訊罰、次者予以拘押數天、藉示薄懲、各行並公請律師向捕房磋商辦法、現經捕房決定每日上午八時後不准將蔬菜各物散置路上、逾時則以違章論、業已通知地貨行一體遵照、

法大馬路小火卽熄

法大馬路布莊街口第三百七十七號福昌鋼鐵床公司樓上、昨午十二點餘不戒於火、由捕報告救火會、立驅皮帶車到場灌救卽熄、祇焚去床帳衣服等物、幸未延蔓、後由捕房飭探將該公司主帶入捕房聽候訊明起火情形再核、

恆興新到毡毯廉價

虹口天潼路恆興呢絨布莊號、日昨有新到大幫毡毯、其價如下、優等金山駕鴦毡、每張十三元五角、頭號駱駝絨毡每張七元、加大絲光綫絨國貨絲光綫毡每張五元半、全白頭號正綫毯每張三元七角、獨睡床用妃紅綫毯每張二元八角、尙有各種補襪毡、花樣極多、價亦低廉、

保衛團嚴禁聚衆滋事

上寶兩縣閘北保衛團昨發布告云、爲布告事、案據曹家渡分防所呈稱、曹家渡祥新泰麵粉廠、近因戰事關係、交通有阻、所辦原料、一時不能運輸、以致來源斷絕、暫議停工、并顧全工人生計、每名給津貼伙食五元、令其暫候別事、至開工時、再行召集等辦法、詎意各工人不知體恤、竟敢於本月三日下午、聚集各工人、手持鐵棍、闖入該廠賬房、要求發給三個月工食、強肆事端、及據長闕信前往、始得解散等因前來、查工人聚衆要挾、本干例禁、此次祥新泰麵廠、因貨源中斷、暫停工作、本屬不得已之事、乃每名給資五元、使各另謀生活、已屬格外體恤、各該工人、反敢持械聚衆非法要求、殊屬胆玩已極、除指令該分防所嚴密防範、毋任滋擾外、如各該工人、仍敢聚衆要挾、藉端滋事、准將爲首之徒、獲案解究、決不姑寬、爲此布告、仰各該工人、一體知悉、毋得故違干告、切切凜遵、此布、

佔人妻尙敢逞凶

鹽城人吳桂芬、前在租界犯刑事案、經公堂判禁西牢二年、前日期滿釋出、其妻秦氏已同他人、吳尋至岳家、見妻與鹹賣三郎與寶香同睡一床、因向妻父秦玉金妻徐秦陳氏理論、詎其妻兄秦桂榮將吳攔腰抱住、榮油出利刃戳傷吳之頭顱背肋及兩腿共七處、遍體血汗、涇透重衣、西區崗警聞吳呼救之聲、奔趨而來、將秦氏及諸秦等一併拘獲、解經該管巡長扭同一過、受傷人送醫院療治後、轉解司法科、昨奉寶科長判移檢廳核辦、

兩雄爭風之凶案

滬城堤水橋某銅作夥李金元因與彫花匠戴金元同戀一王姓女子、以致結成仇隙、前日戴糾合王阿毛等與李尋釁、互相用武、戴袖出利刃將李連戳七八刀、立時倒地昏迷、戴等見肇禍逃遁、崗警到來將李車送一區三分署、發送南洋醫院醫治、一面函請地檢廳委派蕭檢察官等赴院驗明、飭令靜養、蕭君返廳卽命法警將案兒王阿毛傳案訊押、候飭拘戴金元到案究懲、

苦力倒斃驗明屬實

廿七保北十二圖地保蔡福棠昨午投地檢廳報稱、赫德路底今晨倒斃無名男尸一具、年約四十餘歲、身穿短衣、形似苦力模樣、查無家屬、請求相驗、奉委蕭檢察官等莅塲驗明、委係病死、塡格拍照、判由堂棺殮、

女子迷路留養候領

西區二分所巡警昨日在廣肇路查見迷路女子李趣英一口、解經司法科、寶科員訊據該女供家住浦東沙家角、年十九歲、有族姐邀美在談家渡保成里織布廠做工、因來滬尋找尋族姐迷途、家有父親李榮泉县兄李永等語、奉判送交慈善團留養候領、

國貨消息

國貨駱駝絨出世

五卅以後、國人咸提倡國貨爲救亡要途、近有顧九如君發明一種提花寬緊駱駝絨、花樣新豔柔暖異常、較之舶來還勝數倍、刻已集同志丁厚卿陸文韶戈煥章陳寶本等、集股本銀二萬兩、推顧九如爲總經理、定名爲先達絲毛織造廠、設廠於法租界菜市路南首、批發所在石路二馬路陶朱里一八七號、

國貨週報十七期出版

本埠工商友誼會總部出版之國貨週報、自改爲非賣品後、各界索閱者甚衆、每期印行已達二萬餘份、現第十七期業於上星期六出版、各界均可函索、

時評　北方風雲

奉浙軍之戰，祇是這次，變動的第一幕，夾濤和淮泗兩方面，雙方相持了這麼多天，其實大家避戰，還不是拚命作戰的時候，因爲大家還都想保存些實力，來做最後決鬥的準備。

從前昨兩天，發見北方形勢，已極險惡，戰事旣將擴大，本軍不能不有所瞻顧，他不但不肯拿全力拚在徐州，幷且將放棄徐州以應戰，是在意中。

從奉軍驟向後退的情形中，是告訴我們北方的風雲是急了。(忍)

殲敵無算

敵乘深秋蕭瑟之際，時謀侵襲，防禦方法，刻不容緩，掃滅策略，尤爲切要髮故受敵之人，不得不先事布防而謀進攻，攻敵之利器，及十餘年前出品之保肺漿也，敵者，肺病結核菌也，保肺漿藥力一經接觸結核菌，靡不倒斃橫死，斃敵無算，如經幾次接觸，敵集必能掃滅矣，忠告同胞，如患咳嗽，多㾓，肺炎，肺務以保肺漿服之，何難藥到病除耶

保肺漿每瓶洋　大一元七角五分　小一元

潤導丸

肝木不和，則頭痛，口臭，口角生瘡，大便燥積，新陳代謝失其常態，身神必覺不舒，潤導丸一藥，能將體內鬱積火氣，從大便瀉出，使胃腸清淨，其潤腸利便之功，良非淺鮮，每瓶洋三角

上海四馬路中　太和大藥房總發行　國內外分號及各大藥房均有出售

全昌新屋落成

本號向設上海四馬路因房
新敷現遷移英租界三茅閣
不首卽愛多亞路一八十四
西建房屋首張營業專售鑽
珠寶候鑽擴飾各種銀器光
眼鑽應有盡有承蒙賜顧曷
歡迎奉送價目表函索卽寄

橋屋號石粵勝

著皮鞋的人要研究

上海北四川路香港皮鞋公司獨家最新發明一種皮隔橡皮底皮鞋鞋內藏鋼板彈簧能伸縮自如縱使狹窄頂趾陷低厭高可免生雞眼之苦雨天保不洩水天晴軟柔無比著足非常舒適式樣尤極美觀耐久不變猛激不裂完全國貨價廉物美誠駕乎舶品之上愛國諸君幸留意焉

上海北四川路一三九號

香港皮鞋公司謹啓

商務行情

▲國外匯票 十一月七日

上海匯至倫敦上海規銀每兩計算
銀行電匯 三先令一辨士二五
銀行四月期 三先令一辨士三一二五
銀行四月期 三先令一辨士半
四月定期 三先令二辨士二五
四月期電匯 三先令二辨士三七五
六月定期 三先令二辨士六二五
上海匯至法國上海規銀每兩計算
銀行電匯 一千八百六十五法郎
上海匯至美國上海規銀每百兩計算
銀行電匯 美金七十五元二角五分
銀行四月期 美金七十七元二角五分
上海匯至香港上海規銀每百元計算
銀行電匯 七十七兩
上海匯至印度上海規銀每百盧比計算
上海匯至日本上海規銀每百元計算
上海匯至爪哇上海規銀每百盾計算
今日匯兌

[illegible]

▲國外貨幣 十一月八日

錄在後開外幣五點鐘前市價

[illegible]

▲金市 十一月八日

[illegible]

▲錢市 十一月八日

[illegible]

▲滬南米市

[illegible]

▲雜糧

[illegible]

▲紗布交易所

[illegible]

▲麵粉交易所 星期六

[illegible]

▲物品交易所 星期日

[illegible]

▲船期

輪船進口報告

[illegible]

輪船出口日期

[illegible]

大洋六元

電汽馬達
電汽珠燈
電汽火爐
電汽熨斗
電汽招燈

廣告

獨一無再
中西人士
要購速來
花式繁多
不及細載
價廉物美
毋失機會

上海依巴德電器行贈品部啟

英租界五馬路十三號電話五百七十號

才子佳人

—宇宙間才子佳人乎，若欲修飭容顏佳麗，令愛人時時敬慕者，請常用此膏及霜，因此膏及霜，是採取各種鮮花液配以專理皮膚藥料而成，能治肌膚暗痗，面皮粗魯，大有姣羞花解語，溫柔玉有香之妙，—如其是常用雙妹老牌雪花膏及茉莉霜，則檀口如點櫻桃，粉鼻倚瓊瑤，淡白梨花面，輕爭楊柳腰，妖嬈，滿面兒堆著俏，苗條，一團兒真是嬌。

雙妹老牌雪花膏

價目 大號四角 二號二角半 三號一角半 四號一角

雙妹老牌化粧品，暢行中外卅餘年，各省各埠自設枝行，全國廣洋貨店，均有發售，

廣生行有限公司啓

大聯珠香烟

中國南洋兄弟烟草公司出品

人人歡迎

提倡國貨

新三字經

聯珠烟·牌子老·品質高·廿二省·請寄語·用國貨·

南洋造·價錢巧·滋味好·馳名早·衆同胞·宗榮耀·

恩派亞影戲院
八仙橋 愷自爾路

陽歷十一月九號(星期一)起連映四天

滑稽偵探言情名劇

李斯德探史

共六大本

每晚七時一刻 九時開映 星期日下午三時加演日戲

價目(注意) 一元 七角 五角 三角 日戲 兒童半價 二角

中國大影戲院
虹口中橋 大興莊

陽歷十一月六號星期五起連映三天

唯一言情名著 ○新舊明星合作○

香吻一夕話

○共七大本○

每晚七時與九時開映 星期六日下午三時加映

(緊要啓事)本院原名「萬國」茲已改名「中國」庶幾名符其實 與英文原名相符 此外各界勿誤會

夏令配克大戲院
靜安寺路

陽歷十一月七日(星期六)起連映一星期

空前絕後唯一愛情冒險 怪異大名劇

◉她◉

每日九時一刻二時 每日下午三時一刻 星期六日加演一次

價目 日戲兒童半價 (日)六角 八角 一元 (夜)一元五角

維多利亞影戲院
四川路 海甯路口

(十一月九號星期一起連映三天)

勸世言情家庭唯一絕作

快樂女郎

○優待券不收○

每晚五時半九時 每星期六日下午二次三時一刻開映

(大減價注意) 日戲 四角 六角 夜 六角 一元 二角 (日戲兒童減半)

卡德大影戲院
新閘路卡德路口 電話西二七八八號

陽歷十一月九號星期一起連映四天

忠孝節義哀情淚史名劇

酒亂江山記

八大本

每晚七時與九時開映 星期六日下午三時

(價目) 日戲一角二角 夜戲二角三角

中華大戲院
法租界 吉祥街

今天日夜開演

亂世孤雛

連台十二大本 一次演完

葛雷非士導演 麗琳甘許 桃樂賽甘許 姊妹合演

▲日戲 正廳小洋二角 包廂小洋三角 樓上小洋五角 ▲夜戲 正廳小洋二角 包廂小洋三角 樓上小洋五角

新愛倫影戲院
海甯路 星記 中路

十一月五號・即星期四起・連演七日

時間 日三時 夜七時 九時一刻

價目 日 二角 三角 四角 夜 二角 四角 六角

▶天一影片公司出品◀

立地成佛

平安大戲院
北四川路 橫浜橋堍

◀陽歷十一月八號起▶

唯一勸世愛情名片

魚海情波

內情離奇 一波三折 悱惻動人 足令觀者心目為之一快 以驚險悅目之作 發人以無大起伏之幕 為智識不少矣

(加映最近開北大火影片)

時間 第一次七點鐘起 第二次九時一刻起

價目 二角 四角 六角 十角 每逢星期日加演三點鐘日戲

城南通俗影戲院
大東門 小南門 北

星期一 星期四 換片

中國影片 摘星之女 十大本 (王漢倫主演)

今天日夜開演

廿三日起連演三日 ○預告○ 九月廿六日起新出品 長城公司 春閨夢裏人 預演四天 特此預佈

○價目○ 包廂每位大洋一元 優等每位大洋三角 正廳每位小洋二角 頭等 幼童半價

虹口大影戲院

陽歷十一月九號(星期一)起連映四天

社會言情傑作

◉藏嬌險◉

共七大本

每晚七時 九時半開演 星期六日下午二時半開演一次

廣舞台

聘請港省粵樂一女班 全班名伶演柏○

配景清代世劇 名劇

梁天來

頭卷

名士烟霞

新編配景談諧情劇

日價 大減價 特等大洋七角 頭等大洋五角 二等小洋三角

夜價 大減價 特等大洋一元 頭等大洋七角 二等小洋四角

上海大戲院

◉今天禮拜六・夜戲・九點一刻開演◉

(空前絕後世界第一佳片)

范朋克唯一傑作

十一大本

◉劍俠(又名)蕩寇(查禁之子)◉

日場第一場三點鐘 第二場五點半 夜戲九點一刻

日戲價目四角六角 夜戲價目一元二元

中山大戲院
虹口四卡 子橋 梧州路 電話北二五二三號

東方影片公司出品

哀情軍事名片

後母淚

▲今天日夜開演▼

日戲 正廳 樓小洋三角 二角 夜戲 正廳 樓小洋四角 二角

▲日戲二時三刻 ▲夜戲七時九時

共和影戲院
西門外 方浜橋 星期二 星期四 換片

中國影片

上海一婦人

共九大本一次演完

星期四接演十一集 十二集寶達追盜記 星期日接演七八集山谷險姻記

今天日夜戲目

◉價目◉ 特別包廂每位小洋一角 普通包廂每位小洋六角 月樓每位小洋四角 正廳每位小洋二角 幼童減半收費

中央大戲院
六馬路 原亦舞台址 電話中央七七一五

陽歷十一月五號起九號止(連映五天)

長城畫片公司 新攝婚姻問題 中國影片

愛神的玩偶

▶梅雪儔君導演◀ ▶雷夏電君主演◀

時間 日戲 下午三點 夜戲 七點及九點半

價目 日戲 樓下角上角 樓五角 廂六角 夜戲 樓下八角 樓上角 包廂一元

大舞臺
九月廿三夜戲

價目 花樓一元 包廂一元 特等八角 官廳二角 正廳五角 三層三角 包廂三角

韓玉卿 李瑞亭 姚俊卿 劉蕙琴 趙鶴聲 黃玉麟 小達子 毛韻珂 賈璧雲 趙如泉 張桂芬 孫慶芬 孫少堂

▶九十本狸貓換太子◀

天蟾舞臺
九月廿三夜戲

價目 花樓一元 官廳一元 包廂八角 正廳四角 特等三角 三層三角 二層二角

宋玉珊 陳嘉麟 何雅秋 筱楊猴 安舒元 劉小衡 常春恆 劉漢臣 劉奎官 劉玉琴 孟鴻茂 于振廷 明海山

開演新排十三本四漢光武復國走南陽

共舞台
九月廿三夜戲

呂美玉 蓋叫天 林樹森 五齡童 呂美玉 蓋叫天 少山乾 金少山 五齡童 馬春甫

香學 白馬坡 打魚殺家 坤圈 空城計

新舞台
九月廿三夜戲

價目(注意) 二等二角 頭等四角 廂廳六角 花樓八角

准演頭二本

新西遊記

第一台
九月廿三夜戲

價目 特別包廂七角 頭等六角 上層三角 正廳三角 二等二角 統售二角

五六本漢劉邦

永安公司 天韻樓

南部大京班廿三夜戲

何頤馨 陳慶利 印山 陳君秋 鴻聲姜 (小)鴻桂芬 董吉瑞 沙香玉 胡少鵬 陸子良 (小李)長勝 劉隱玉 黃金樓 陸少林 李松山

▶全部紅鬃烈馬◀

李星泉 郁才 父子牙科醫生

泰西新法鑲牙 統理牙科全部 電機診斷治療

上海北四川路六號洋房 電話北三三八 分局 杭州迎紫路 澳門新馬路

黃素弇山水畫潤

堂幅三尺八元 四尺十二元 五尺十六元 六尺念四元 八尺四十元 丈尺八十元 二尺六元 每尺加倍 條幅減半 屏條每幅減半 手卷冊頁每尺三元 扇面每件三元 金箋加倍 書篆隸加倍 收件處 正大紮華堂 怡春堂 朵雲軒 九華堂 新九華 總收件處 雲南路青仁里八〇五號

患目濁者之最好消息

姚佐頓

新法洗射白濁 立愈白濁丸

診所上海三馬路大舞台對面◉姚佐頓醫生謹啓

白濁乃花柳病初步 異常危險 便溺痛苦 延至骨髓必致痿廢 横痃魚口下疳 血淋潰爛 更痛苦 若不早治 勢必蔓延 專門研究此科 具有經驗 新法洗射 儀器完備 保無痛苦 又樂水功力能將尿道各毒 從根本治理 永不復發 最靈驗 多年祕方 醫治不愈 立愈白濁丸

為配眼鏡者進一忠告

目力不足，一目光衰弱，端賴眼鏡以補救之。顧眼鏡之用，項門類不一，市上所售，不外滑頭，匪特不能補救，反損壞目力。本公司專究研學有年，伊古以來，多將眼鏡之用，悉心研究，聘請眼科，設光學科，精售各種美準完確之眼鏡，價格實在，且配眼鏡之事，務烈足之，特低其價，光臨者請認明本公司，致誤則意，已害，故，滿意光華鏡眼，可得配講究。

(上海大馬路京口公司 眼鏡)

照相卡紙

粵昌公司

專造國貨照相卡紙

自置廠上海七浦路廿一號

電話北二一六八號

德醫彭國翔精治婦科

凡婦女月經不調 經期腹痛 閉經白帶 血虛體弱 久年不孕等一切婦女隱疾 均用德國新法治療 無不藥到病除

診所 江西路四十三號天津路口南首 電話中央四〇〇八

門診上午九時至十一時 下午二時至四時 出診下午四時至六時

美生照相公司

第二支店八月廿一日開幕 照相放大一律八折 諸君光顧無任歡迎

▲總公司在美界東西華德路源昌路口電話北二千三百九十一號

▲分公司在英租界北泥城橋新閘路二十七號

精益 科學眼鏡

總公司 上海南京路新世界東

分公司 北京 天津 廣東 南京 香港 濟南 長沙 揚州 漢口 哈爾濱 杭州 大連 少門

凡業目力不足之人 身體健康之中 思想一切大事 莫不有以光身眼鏡之人 其上進步為學科實業增益 故具器儀 須一驗配合 本公司專科學士 主任驗光 目力 配眼鏡 最後 細部 定配以良 新式完備 諸君光顧 必得滿意 驗配眼鏡 本公司 惠臨 特別 如果有效 目之所好

冠生園國貨食品

結汁牛肉 菓汁牛肉 陳皮梅 果子醬 各種糖菓 粗細餅乾 葷素罐頭 名點果露

冠生園食品公司啓

大舞台
英租界 三馬路

全球歡迎文武老生

小達子

▶今夜准演九十本狸貓換太子◀

新世界
南北地道交通 門票小洋二角

特映 (愛情義俠佳片) 孤鴻

二本 張勳

社達新新劇 新排 紹興文戲 特排 全本日月雌雄盃 弱雛記

▶即日開演◀

先施樂園各場遊藝表

▲安樂大劇場 優美班 文武京戲 環球公司長片影戲

▲第一書場 夏鶯鶯 化裝蘇灘 易社 男子新劇

▲第二書場 更新團 滑稽新戲 鄒蕙君 男女四簧 沈桂英 時新本灘

▲第三書場 雅韻集 常錫新戲 洪小鳳 連環雙簧 老東瓜 滑稽大鼓 于桂芬 京音大鼓 馬金玉 梨花大鼓

▲第四書場 蔣婉貞 女子蘇灘 范素珍 改良申曲 揚州班 維揚新戲

▲第五書場 曹少棠 文明宣卷 沈春林 四明文戲 邱聘卿 三弦拉戲 張美云 化裝本灘

▲露天臨時場 環球公司長片影戲

▲露天臨時場 李進財 特別飛叉 楊忠寶 皮條槓子 童子團 少林武術 天友團 歐美魔術

大世界
法界西新橋堍 門票小洋二角

乾坤大劇場 小洋一角

潘雪豔 汪碧雲 蔣月樓 陳善甫 郭坤泉 蓋天紅 白叔安 倪鴻豔

准演好戲